EL SIGLO

Pastines y Fideos SALUS
Elaborados con Agua Mineral. — $ 0.20 el kilo. — Compañía SALUS. — Teléf. 51. Cordón.

Año LIII--Núm. 15.684 — Montevideo, Viernes 8 de Setiembre de 1916 — Redacción y Administración, Rincón 583 al 587

EL SIGLO

DIARIO DE LA MAÑANA

FUNDADO EN EL AÑO 1863

ÓRGANO DE LAS CLASES PRODUCTORAS

TARIFA DE SUSCRIPCIONES

Capital e Interior

Por un mes	$	1.00
" 3 meses	"	3.00
" 6 "	"	5.50
" 12 "	"	10.00
Ejemplar del día	"	0.04
" atrasado del mes	"	0.20

Argentina, Chile, Paraguay, Ecuador, Bolivia, Perú y Colombia

Por 3 meses	$	3.00
" 6 "	"	5.50
" 12 "	"	10.00

Brasil Méjico, Europa y Norte América

Por 3 meses	$	4.50
" 6 "	"	8.50
" 12 "	"	16.00

EL SIGLO se enviará directamente a toda persona que lo solicitase, siempre que acompañe el importe de la suscripción adelantada que corresponda, de acuerdo con la tarifa que corresponda.

El importe de las suscripciones puede enviarse por las sucursales del Banco de la República, por giro postal o en estampillas de correo.

Toda la correspondencia debe ser dirigida a la Administración.

A. D. GORLERO,
Administrador.

Agentes de avisos en Europa

Francia, Inglaterra, Bélgica y Suiza, los señores L. Mayence y Cie., 3, rue Tronchet, París.

Agente y corresponsal especial en Londres: Estlin Grundy, South America Press Ltd., 1 Arundel Street Strand, London, W. C.

AVISOS ECONOMICOS

Hasta 20 palabras $ 0.30

POR TRES PUBLICACIONES

CONTABILIDAD comercial. Empezaré en estos días, cursos para empleados y un curso de contabilidad bancaria. L. Delpech, B. Mitre 1364. 2884st14.

DINERO—Se facilita cualquier suma sobre campos o casas. Operaciones convenientes, rápidas y reservadas. Ver al Vasco Bidart, Jackson 1124. 2883-Set.14.

ESCALERAS MESAS BANCOS FIAMBRERAS, Armarios, Caballetes, Pizarrones, Esteras, Canastas, Biombos, Bastidores, Batería, Cocina, Cubiertos, Juguetería, Sillones. Bazar Enciclopédico Paraguay 1622. Sbre.13.

EMPLEADO PARA ESCRITORIO en un establecimiento rural, que sea competente, activo y que ofrezca muy buenos informes, se precisa. Calle Sarandí N.o 500. 2851-Sbre.6.

INSTITUTO DE PRACTICA COMERCIAL: Teneduría, Caligrafía, idiomas, escritura máquina. Cursos diurnos y nocturnos. Mensualidad $ 3. Individuales $ 6. Misiones 1528. 2828St29.

JAIME A. NAVARRO—Perito-calígrafo, 25 de Mayo 411. 1572-pte.

ETIQUETAS, a uno y más colores, se hacen en los talleres gráficos, Rincón 582.

TRASLADO — El escritorio de la Compañía de Materiales de Construcción se ha trasladado a la calle Cerrito número 491.

LOS TALLERES GRAFICOS de EL SIGLO "La Razón" y "El Telégrafo", están en condiciones de hacer toda clase de trabajos tipográficos con suma rapidez y economía. h.n.o.

ESPECTACULOS

SOLIS—Compañía dramática española de María Guerrero y Fernando Díaz de Mendoza. Debut el sábado 16.

URQUIZA—Hoy, 5.a función de abono, MIETTE.

18 DE JULIO—Hoy, 1.a sección, MOLINOS DE VIENTO; 2.a, 1er. acto de SERAFIN EL PINTURERO; 3.a, 2.o acto de SERAFIN EL PINTURERO; 4.a, LA REVOLTOSA.

Precios de las localidades por sección: Palcos avant-scene, sin entrada, 1.a y 4.a, $ 1.20; 2.a y 3.a, $ 1.50.—Palcos bajos y balcón sin entrada, id. id., $ 1; id. 1, $ 1.20.—Platea con entrada, id. id., $ 0.30; id. id., $ 0.40.—Tertulia con entrada, id. id., $ 0.30; id. id., $ 0.40.—Entrada general y a palco, id. id., $ 0.15; id. id., 0.20.

Función entera: Palcos de cazuela sin entrada, $ 1; Delantera de cazuela con entrada, $ 0.25; Id. id. paraíso, id. id., $ 0.30; Entrada de cazuela, $ 0.15; id. id. paraíso, $ 0.20.

COLON—Compañía de la Escuela Experimental de Arte Dramático. Director: Atilio Supparo. Función todos los martes, jueves, sábados y domingos.

Precios de las localidades: Palcos, 1.20; platea, 0.20; entrada general, 1.20; platea, 0.30; Entrada general, 0.10; Delantera de cazuela con entrada, 0.15.

CASINO—Espectáculos de variedades. Función todas las noches. Domingos y días festivos, matinée.

Precios de las localidades: Palcos Grillé sin entrada, $ 2.00; Id Balcón id id, 2.00; Id bajo, id id, 1.50; Tertulia, 0.30; Sillón de platea sin entrada, 0.30; Delantera de galería, sin entrada, 0.10; Entrada general, 0.20; Id de galería, 0.10.—La Boletería se halla abierta desde las 12.

ROYAL—Espectáculo de variedades. Función todas las noches.

Precios de las localidades: Palcos Grillé sin entrada, $ 2.50; Id avant-scene, 2.00; Id sin entrada, 1.50; Platea con entrada, 0.50; Delantera de paraíso, 0.10; Entrada general, 0.20; Id de paraíso, 0.10.

PROFESIONALES

ABOGADOS

ADOLFO PEDRALBES, ABOGADO, tiene su estudio calle Maldonado número 977. 2779-Set.23.

PEDRO FIGARI—Abogado—Estudio: Misiones 1531. 4129-pte.

Dr. GABRIEL TERRA—Ha trasladado su estudio a la calle Zabala 1441, 2.o piso. 389-pte.

PABLO DE-MARIA y JUAN JOSE AMEZAGA—Abogados—Estudio: 25 de Mayo 544. Horas: de 9 a 11 y de 1 a 4 p. m. 1054-pte.

JUSTINO y EDUARDO JIMENEZ DE ARECHAGA—Abogados—Han trasladado su estudio a Misiones 1362.—Teléfono: Central 656. 672-pte.

DENTISTAS

RICARDO BONABA — Cirujano-dentista. Consultas: de 9 a. m. a 5 p. m.—Calle Río Branco 1296, esq. Colonia. 2274-pte.

ERNESTO CARDELLINO—Dentista. Consultas, de 9 a 5 p. m. Jefe de la Clínica Odontológica del Hospital de Niños. Convención 1253. 221-pte.

JOHN S. BURNETT y S. SARTORI—Cirujanos-dentistas.—Sistema americano. Sarandí 526 (Plaza Matriz).—Teléfono Uruguaya 1585. 1810-pte.

SAVERIO LAGUARDIA — Cirujano-dentista. De regreso de su viaje a Europa, ha reanudado sus tareas profesionales. Yí 1290, esq. San José. 2121-pte.

TRAVIESO JOSE M.a—Cirujano-dentista.—Uruguay 930. Teléfono Uruguaya 453, Central. 3657-h-n-o.

CARLOS ARTIGAS MIER ODIZZIO, cirujano-dentista de regreso a Montevideo. Horas de consulta: de 9 a 12 y de 14 a 16, Reducto 2491, Montevideo. 2033-h-n-o.

R. RINALDI GUERRA — Dentista. Asistente a las clínicas del doctor Jarman, de Filadelfia; doctor Black, de Chicago. Ha reabierto su estudio en la Plaza Independencia 1362. Consultas, de 9 a. m. a 3 p. m.

ENSEÑANZA

CLARAMUNT y LEZAMA MUÑOZ — Contabilidad e Ingreso. Contador, cursos diurnos y nocturnos, Zabala 1374. 2764Set.21.

INGENIEROS

COOPER HNOS.

Ingenieros y Contratistas
CALLE CANGALLO núm. 456
Buenos Aires

LEONARDO COOPER
HUMPHREY W. COOPER
Estudios y Proyectos

Ferrocarriles carreteros, especialistas en desagües, riegos y canalizaciones, saneamiento de campos etc., etc. 1775-d-p-mDic.13.

JOSE SERRATO—Ingeniero. Estudio: Mercedes 911. 2712-fb15.

FOGLIA y BELLONI — Ingenieros-constructores. Han trasladado su estudio a la calle Río Negro 1456. 2142-pte.

ESCRIBANOS

ENRIQUE SEGOVIA GRASA—Escribano. Tramitación de sucesiones, administración y compra-venta de propiedades. Juan C Gómez 1394. 1222-pte.

MEDICOS

Dr. JOAQUIN DE SALTERAIN—Oculista. Consultas: lunes, miércoles y viernes, de 2 a 4. Canelones 1276. 29-En11.

Dr. JUAN CARLOS MUNYO.—Oídos, nariz y garganta, Asma y bronquitis crónicos. Nuevo tratamiento por inhalaciones secas. Aparatos Draeger. Uruguay 961. Consultas, de 3 a 5, excepto los jueves.

Dr. CARLOS BUTLER—Especialista Exclusivamente Rayos Rontgen y Radium. Ha reabierto su laboratorio en la calle San José 858. 1556-pte.

Dr. JOSE PEDRO URIOSTE—Medicina general; con preferencia enfermedades del corazón y estómago. Consultas: lunes, miércoles y viernes, de 1 a 3. Rondeau 1522. 251-pte.

Dr. LUIS A. SURRACO—Especialista en enfermedades del riñón, vejiga, uretra y próstata. Ha abierto su consultorio en la calle Mercedes 907. Consultas, de 2 a 5 p. m. pte.

Dr. DELGER—Especialista en enfermedades del riñón, vejiga, próstata, uretra y sífilis. Consulta todos los días, de 3 a 7 1|2 p. m. Trasladó su consultorio a la calle Ituzaingó 1317 entre Sarandí y Buenos Aires. 261-pte.

Dr. LUIS M. OTERO—Especialista en las enfermedades del riñón vejiga, próstata, uretra y venéreo-sifilíticas. A su regreso de Europa, ha reabierto su consultorio en la Avenida de la Paz 1124. Consultas, de 5 a 8. 1992-pte.

Dra. PAULINA LUISI—Primera médica-cirujana uruguaya. Especialista en enfermedades de señoras, niños y partos. De regreso de su gira por Europa, ha reanudado sus tareas profesionales. Avenida de la Paz 1286. Teléfono: Uruguaya. 4072-pte.

Dr. E. BIRABEN — Especialista en las enfermedades del riñón, vejiga, próstata, uretra y venéreo-sifilíticas.—Consultas, de 2 a 6 1|2. Consultas nocturnas: lunes, miércoles y viernes, de 8.30 a 10. Soriano 832. Teléfono: Uruguaya 203 (Central). 17-pte.

Dr. JOSE MARTIRENE — Médico-cirujano de niños. Se ocupa también de las enfermedades de oído, nariz y garganta en los niños. Consultas: lunes, miércoles y viernes, de 1 a 3 p. m. Colonia 1232. 1729-pte.

Dr. PEDRO MARTINO — Especialista en las enfermedades del oído, nariz y garganta. Colonia 1116. 16-pte.

Dr. ENRIQUE MENDEZ — Oculista. Uruguay 1223. Consultas: de 15 a 17, exceptuando los jueves. 14-pte.

Dr. HECTOR TALICE — Médico-cirujano. Calle Colón 1506. Teléfono: La Uruguaya 1439. Central. 4047-pte.

Dr. HORACIO GARCIA LAGOS—Cirujano. Se mudó a Daymán 1239. Consultas: de 2 a 4 p. m., excepto los jueves. Rayos X. pte.

Dr. JOSE CARLOS ANSELMI — Oculista. Jefe de la Clínica Oftalmológica de la Facultad de Medicina. De regreso de Europa, ha abierto su consultorio. Rincón 707. Consultas, de 2 a 5 p.m. Teléfono La Uruguaya. 1227-pte.

DOCTOR BUCKER—Médico oculista de la Facultad de Medicina de París. Consultas de 1 y 30 a 4. Sábados y festivos exceptuados. Colonia 1161. Teléfono: Uruguaya 2133 (Central). 3764-pte.

Dr. C. Bellini Carzoglio
Especialista en Oído, Nariz y Garganta
Rincón 717 entre Juncal y Ciudadela
Consultas de 2 a 4, menos Miércoles y feriados
1942.h.n.o

Dr. FELIPE PUIG — Especialista en oídos, nariz y garganta. Consultas, de 3 a 6 p. m., excepto los sábados. Calle San José 832. 570-pte.

Dr. IMHOFF — Especialista en las enfermedades de las vías urinarias. Trasladó su consultorio a la calle Mercedes 1166. 2401-pte.

Dr. A. VAZQUEZ BARRIERE — Oculista.—Calle Andes 1212 (antes 884)). Consultas: de 3 a 5 p. m., excepción de los jueves y festivos. 3720-pte.

El Dr. JAIME GIANETTO, especialista en oídos, nariz y garganta, abrió su nuevo consultorio en la calle Colonia 1176. 1160-pte.

Dr. JUSTO A. TRIAY — Sierra 2440. Teléfono: La Uruguaya 429 (Aguada). 4165-pte.

Dr. JUAN B. RADO — Especialista. Se ocupa exclusivamente de las enfermedades del riñón, vejiga y uretra. Consultas de 3 a 6. Rincón 730. 1064-pte.

Dr. MANUEL QUINTELA — Oído, nariz y garganta.— Consultas: todos los días, menos los jueves y feriados, de 1 a 3 p. m. Teléfono La Uruguaya 1469. Uruguay 833. 380-pte.

Secretas - Urinarias - Piel
Prof. FERULANO Dr. MALVICINO
[illegible]
606-914
TUCUMAN, 000 BUENOS AIRES
1366-St.22.

Dr. GHIGLIANI — Epilepsia, histeria, ataques convulsivos. Calle San Salvador 2234. Consultas: de 1 a 3 p. m. 2887-pte.

Dr. EDUARDO MARTINEZ — Médico-cirujano de la Facultad de París. Consultas: de 1 a 3. Lavalleja 1711. 964-pte.

Dr. JUAN SERVETTI LARRAYA — Médico. Tratamientos especiales para la cura radical del reumatismo y de la sífilis. Horas de consulta: de 1 a 3. p.m. 18 de Julio 1498. 67-pte.

Dr. J. J. COPPOLA—**Especialista en las afecciones de oídos, nariz y garganta.—Tratamiento del asma por el método de Efraín, Daymán 1315 y 1317 entre San José y 18 de Julio. Consultas: todos los días de 10 a 12 y de 14 a 16.**

Dr. DOMINGO J. ZENI
Dr. B. ESCUDERO CAPRARIO
Médicos - Veterinarios
Aplicación científica de las vacunas contra el Carbunclo y la Mancha y Tuberculinizaciones
TREINTA Y TRES, 1372, Montevideo — 18 DE JULIO Paysandú
4033-h.n.o.

SANATORIO ALVARIZA — Especialista en enfermedades de señoras, de niños y de la sangre. Terapéutica Natural (hidroterapia, electricidad, masajes curativos y para adelgazar, etc.) Consultas, de 3 a 4. Alojamiento y asistencia por correspondencia. Doctor Roig, de la Facultad de Madrid. Calle 18 de Julio 1277. 12-pte.

PARTERAS

NO MAS DOLORES—Consultorio a la alta escuela moderna de la partera Madame Noguès, aprobada en la Facultad de Ciencias Médicas de Buenos Aires y Montevideo. Parto analgésico. Recibe pensionistas. Consultas de 8 a 10 y 2 a 5 p. m., Uruguay 1768. 2073-h.n.o.

MASAGISTAS

HAMMERLY y Sra. DUPUY DE HAMMERLY, ex-profesores de Europa. Masaje médico e higiénico y especial para adelgazar. Cerrito 567. Consultas, de 13 a 17, menos los sábados. Teléfono Uruguaya 773 (Paso Molino). 2874-pte.

REMATADORES

ARTURO MOLINS, rematador, Caboto 1357. Teléfono La Uruguaya 1043 (Cordón). 2022-h.n.o.

GENERALES

Al Público

Toda persona que desea publicar algún anuncio en este Diario, puede solicitarlo por teléfono a esta Administración y de inmediato irá un empleado a recibir órdenes.

POLVO DE MARMOL
PARA
Estuques y Revoques finos

En venta en la Compañía de Materiales de Construcción, calle Cerrito número 491. 1318-h.n.o.

Compañía Salus

AVISO A LOS Sres. ACCIONISTAS

Se comunica a los señores Accionistas que desde esta fecha, se empezará a pagar en el Escritorio de la Compañía, calle Cerro Largo número 1727, el Dividendo Complementario, correspondiente al Segundo Semestre del Ejercicio 1915-1916, recientemente terminado y el dividendo anual por el mismo Ejercicio a las Acciones de Serie especial.—Montevideo, Agosto 12 de 1916.—El Secretario.

Sociedad Cooperativa Telefónica Nacional

PAGO DE DIVIDENDO

Se invita a los señores accionistas a cobrar el Dividendo Provisorio del ejercicio del corriente año, que se abonará todos los días hábiles de 9 a 11 a.m. en el local social, Plaza Independencia 827, desde el día 3 de Julio próximo en adelante.— Montevideo, Junio 28 de 1916.— La Gerencia.

MARVEL
El específico infalible para evitar la caída del cabello
Cura la CASPA

Compañía Argentina de Navegación

NICOLAS MIHANOVICH Limitada

LINEA ENTRE

Montevideo y Buenos Aires

Gran rebaja de tarifas

A REGIR

del 24 de Agosto de 1916

A las 10 p. m., todos los días; con los espléndidos vapores

"CIUDAD DE BUENOS AIRES"
"CIUDAD DE MONTEVIDEO"

Primera clase: Ida, $ 3.20; ida y vuelta, 6.00; proa: ida, 0.80; ida y vuelta, 1.60.

Agentes: CHRISTOPHERSEN Hnos.—Calle Piedras esquina Solís.

Hoteles Recomendados

GRAND HOTEL
25-FLORIDA-25 — Buenos Aires
EL PREFERIDO POR LAS FAMILIAS por su gran confort y excelente cocina y su ubicación
PRECIOS JUSTOS
3551-h.n.o.

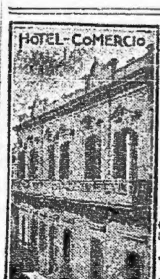

MERCEDES
HOTEL COMERCIO
DE
José M de Papaleo

El más céntrico y lujoso de la ciudad. Habitaciones ventiladas. Buen servicio de baños. Excelente cocina. Precios bajos. 2581-hno

HOTEL SUIZO
|| COLONIA SUIZA ||

Nuevos y lujosos departamentos dotados de todo confort moderno. Instalaciones eléctricas. Ventiladores., etc. Servicio de agua fría y caliente en las habitaciones y cuartos de baño.

Precios Económicos

No se admiten personas que padezcan enfermedades contagiosas : :
1563-h.n.o.

Barraca DE MADERAS y Artículos de Construcción
de LUIS G. LASALA
Calle Cerro Largo, 969.—Montevideo

Gran surtido permanente de postes, piques y alambre de todas clases.

Se encarga de la construcción de todas clases de galpones en general, ya sea en la capital como en cualquier punto de la República, contando para tal efecto con un personal competente. Pmte.

SAN JOSE
HOTEL PARIS de ESPINA Hermanos

Casa céntrica, con las mejores comodidades para pasajeros. Especial servicio de restaurant. Cuarto de baño. Se sirven banquetes y lunchs.

Calle Artigas 66 (Plaza Principal)
SAN JOSE DE MAYO
3498-h.n.o.

LA CIRCUNSTANCIA DE SER SIEMPRE Seguros y exactos EN SU FUNCIONAMIENTO, ES EL SECRETO DE SU REPUTACION

LAS ARMAS QUE LLEVAN LA MARCA COLT

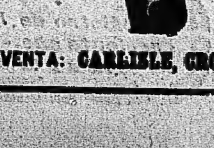

SON CONOCIDAS EN EL MUNDO ENTERO
VARIEDAD EN CALIBRES DE
Revolvers y Pistolas
a precios sin competencia
EN VENTA: CARLISLE, CROCKER & Co. — RINCON, 426
1319-h.n.o.

HERNIAS

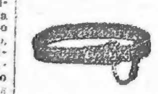

QUEBRADURAS

SU CURACION radicalmente sin operar, por el procedimiento de los señores PORTA Hermanos. Alivio instantáneo y curación sin peligro ni molestias.

FAJAS para hombre y señoras desde $ 3 a 15, para todo defecto de vientre. Folletos y consultas gratis de 9 a 5 p. m.

Calle Buenos Aires 404, esquina Zabala — Montevideo

Casa en Buenos Aires: Chile y Perú
2460-pte.

Compañía Trasatlántica de Barcelona

Vapores correos subvencionados por el gobierno español, con poderoso servicio de telegrafía sin hilos.

El vapor-correo español

P. de Satrústegui

saldrá el ... de Setiembre a las 8 horas, directamente para los puertos del Norte de España, recibiendo carga y pasajeros para los siguientes puertos: Santos, Río de Janeiro, Tenerife, Lisboa, Vigo, Coruña, Gijón, Santander y Bilbao.

El citado vapor, recientemente reformado, posee espléndidas comodidades en departamentos y camarotes de primera clase, segunda económica y tercera clase.

EL MAGNIFICO VAPOR CORREO

Reina Victoria Eugenia

saldrá el 2 de Octubre a las 22 horas, recibiendo pasajeros directamente para Tenerife, Cádiz, Almería y Barcelona.

Este vapor, tipo ideal del trasatlántico entre el Río de la Plata y puertos españoles, reune todas las condiciones de rapidez y comodidad requeridas por los viajeros, como ser: admirables salones, lujosos departamentos para familias y espléndidos camarotes para una, dos y tres personas.

Admite también carga para los puertos indicados.

Por más informes, recurrir a sus agentes: PEDRO FERRES y Cía., calle Misiones número 1531.

COMERCIALES

DISOLUCION DE SOCIEDAD—A los efectos legales participamos al público que declaramos de común acuerdo declaramos disuelta la sociedad que teníamos constituida en esta plaza en el ramo de café en la calle 33 número 1572, y restaurant, habiéndose hecho cargo del activo y pasivo de la sociedad don Máximo Lorenzo. A los efectos de la ley de 26 de Setiembre de 1904 se emplaza a todos los acreedores para que dentro del plazo de 30 días se presenten con los justificativos del caso en la sede social, calle Treinta y Tres número 1572.—Montevideo, Setiembre 6 de 1916.—Máximo Lorenzo, Manuel Corbal. 2866-Set.29.

DISOLUCION DE SOCIEDAD—Se hace saber al público y al comercio, y de acuerdo con las prescripciones legales, que por escritura de fecha primero de los corrientes mes y año y autorizada por el escribano señor Federico Prando, ha quedado disuelta la sociedad comercial que giraba en esta plaza bajo la firma de Aguilar y Scotto, entrando en liquidación desde la fecha citada.—Montevideo, Setiembre 5 de 1916.—Aguilar y Scotto. 2865-Set.16.

Avisos del día

Francisco E. Lauz

JUDICIAL Y AL MEJOR POSTOR

De una importante fracción de campo, con sus alambrados, poblaciones, galpones y ubicada en la **Séptima sección judicial del Departamento de Soriano**, sobre las costas de los **Arroyos Aguila y Corralito** y a trece kilómetros más o menos de la **Estación Palmita**.

CAMPOS DE PRIMER ORDEN

Area: 3671 hectáreas, 7936 metros 10 decímetros con mas 51 hectáreas, 2050 metros y 37 decímetros de sobras. Forman en conjunto una extensión superficial de **3723 hectáreas, 46 metros y 47 decímetros.**

ATENCION sobre este soberbio remate, pues pocas veces sale a la venta obligada, un establecimiento de campo que, por su ubicación, extensión y calidad, tenga la importancia del que vá a venderse.

EL DIA 9 de OCTUBRE a las 2 de la tarde y en el vestíbulo de la Bolsa de Comercio, calle Zabala esquina de Piedras, procederé al remate de acuerdo con el siguiente:

EDICTO—Por mandato del Señor Juez Letrado de lo Civil de segundo turno Dr. don Jaime Cibils Larravide dictado en los autos caratulados Banco Italo Belga con Pedro C. Towers, Federico Ficurquin, Jesús Viera y sucesiones, de Miguel Lagardia y Eduardo L. Isola ejecución de hipoteca; se hace saber al público que el día 9 del entrante Octubre a las 2 de la tarde en el vestíbulo de la Bolsa de Comercio se vá a proceder por el martillero Francisco E. Lauz asistido del Alguacil y Actuario del Juzgado a la venta en remate público al mejor postor de los siguientes bienes: Varias fracciones de campo con sus alambrados, poblaciones, galpones, bretes, corrales y demás mejoras que contengan, las que por estar unidas como se demuestra en el plano levantado en el actual mes y año por el agrimensor don Juan Cima, comprenden una superficie de 3671 hectáreas, 7936 metros 10 decímetros cuadrados con mas todos los derechos y acciones que tiene o tuvieren los exponentes a cualquier título y por cualquier concepto a las sobras encontradas, que según el referido plano ascienden a 51 hectáreas, 2050 metros y 37 decímetros cuadrados por haber hallado el agrimensor un área de 3723 hectáreas, 46 metros y 47 decímetros cuadrados, cuyo campo, está ubicado en la séptima sección judicial del Departamento de Soriano, sobre las costas de los Arroyos Aguila y Corralito, el que es de figura irregular y tiene en sus extremos Norte y Sud dos fracciones salientes además de varios martillos y desviaciones, todo ello amojonado en forma y siendo sus linderos los siguientes: por el Norte en una pequeña parte el Arroyo Corralito en medio con don José Gomensoro en parte con Alejandro Ubiria Sucesion Gastelmendi, arroyo el Aguila y Sebastián y Miguel Gastelmendi; por el Sud el arroyo Corralito, en medio con Demarchi y parte de tierra fiscal, y Luisa Villegas de Cubilla, Sucesion de Bernardino Echeverría, Camino de Paso Maciel, que desemboca en esa cabecera del campo Moderna, por el Este linda en parte el dicho Arroyo Corralito, que lo separa de Demarchi, y mas hacia el Norte confina con Miguel y Sebastián Gastelumendi, y por el Oeste con don Juan Villegas Perez e Irouleguy, José Gomensoro, Alejandro Ubiria y sucesion Gastelmendi hasta cerrar el perímetro el Arroyo del Aguila. Se previene: 1.o Que el mejor postor en el acto de serle aceptada su oferta deberá consignar en poder del Actuario el 10 olo en garantía. 2.o Que los gastos de escrituración e impuesto universitario son de cuenta del comprador. 3.o Que los antecedentes relativos se encuentran de manifiesto en la oficina Actuaria de este Juzgado calle Zabala N.o 1527 a disposición de los interesados.—Montevideo, Setiembre 4 de 1916. **Eduardo Díaz Falp, Actuario.** 2887-Oct9.

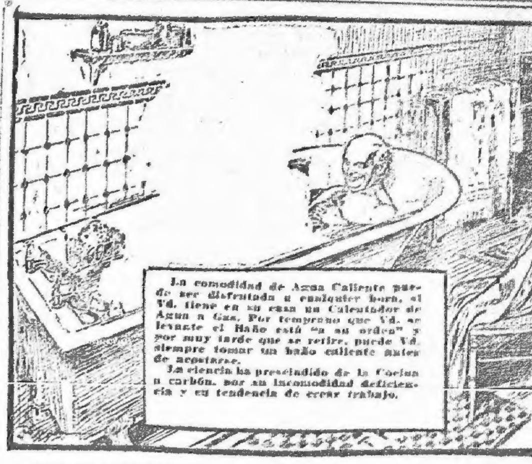

POR MAS DETALLES SOLICITEN NUESTROS CATALOGOS
Visiten nuestra Exposición Permanente
Compañía del Gas de Montevideo
Calle 25 de Mayo, 702 y 706 - esquina Juncal
3361-d.m.t.v.-h.n.o.

A LOS QUE SUFREN
Reumatismo, Artritis y Gota

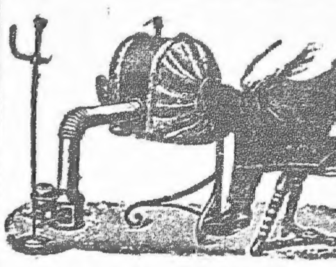

Les interesa saber que dichas dolencias se curan radicalmente con el uso de las **Estufas BIER** de aire caliente, aplicable a las piernas, brazos, rodillas, pie y demas partes del cuerpo.

Pídase informe a los Sres. médicos.—Unica casa que vende estos aparatos
PABLO FERRANDO --- 675, Calle SARANDI, 683

Ferrocarril Central del Uruguay

AVISO

Tren de Piedras a Central

Se hace saber al público en general que a partir del 1.o de Octubre próximo, quedará modificado el horario actual del tren N.o 2 de Piedras a Central, y regirá hasta nuevo aviso el siguiente horario:

Salida: Piedras, 5.50, Independencia, 6.25, Colón, 6.41, Sayago, 6.46, Yatay, 6.51, Bella Vista, 6.56.

Llegada: Central, 7.08.

Desde la misma fecha el tren combinación de Peñarol observará el siguiente horario:

Salida: Peñarol, 6.25, Llegada: Sayago, 6.39.—Montevideo, Setiembre 6 de 1916.—C. W. Bayne, Administrador General. 2890-Set.24.

GUIDE USTED SU ESTOMAGO
Pruebe los
Fideos Salus
DE FACIL DIGESTION E INSUPERABLES COMO ALIMENTO

BANCO DE COBRANZAS L. Y ANTICIPOS

CASAS PARA ALQUILAR

CASAS BAJAS—Calle Salsipuedes número 2026, 3 piezas, $ 40; Cantaní 15, 2 piezas, $ 12; D. Aramburú 1847, 2 piezas, $ 13; Porvenir 86, 4 piezas, $ 28; Carmen 2167, 7 piezas, $ 50; San Salvador 1614, 4 piezas, $ 28; Vilardebó 152, 2 piezas, $ 14; Porongos 2103, 5 piezas, $ 25; Cervantes 32, 2 piezas, $ 21; Guaná 2125, 4 piezas, $ 20; Convención 1412, 2 piezas, $ 25; Lavalleja 2118, 6 piezas, $ 45; Olimar 1565, 2 piezas, $ 10.50; Vilardebó 1262, 5 piezas, $ 20; Caridad 1220, 3 piezas, $ 20; Municipio 1816, 8 piezas, $ 40; Magallanes 1727, 6 piezas, $ 30; 21 de Setiembre 814, 2 piezas, $ 30; Colón 1261, 3 piezas, $ 20; La Paz 2157, 3 piezas, $ 22; Durazno 864, 12 piezas, $ 75; Isla de Flores 126, 5 piezas, $ 30.

2645-dpm.

NUESTRO TECHADO **Ruberoid** a demas de aminorar el costo en la construcción, produce el mas bonito acabado, y le asegura contra las HUMEDADES y GOTERAS en cualquier azotea.

Las PINTURAS y PRODUCTOS de la **Standard, Paint & Co.** *NUEVA YORK*

Son todos de RESULTADOS POSITIVOS y EFECTOS PERMANENTES.

Toda persona que piense edificar o hacer reparaciones debe consultarnos sobre el particular.

CARLISLE, CROCKER & Co.
Calle RINCON, 426 - Montevideo
1319-h.n.o.

The National City Bank of New York

Sucursal de Montevideo — Calle 25 de Mayo esq. Zabala

INFORMA AL PUBLICO que acaba de abrir sucursales en **BAHIA** BRASIL y **VALPARAISO** CHILE

La Sucursal de Montevideo se pone a la disposición del comercio para toda clase de operaciones de banca con esos países

2043-hno.

PÁGINA DE LA CAMPAÑA

FERIA EN PASO DE LOS TOROS

La Sociedad Fomento de Paso de los Toros ha resuelto celebrar una Feria Ganadera en los días **1 y 2 de Octubre próximo.**
Paso de los Toros es uno de los mejores mercados del país, como se ha demostrado en todas las ferias anteriormente celebradas.
Los ganaderos que deseen enviar haciendas a esa feria pueden dirijir sus pedidos de local a la Sociedad Fomento de Paso de los Toros.

ó á VICTORICA y MUIÑOS

Calle ORILLAS DEL PLATA, 1014 Montevideo

2891-Set.30.

EXIGENCIAS DE LA INDUSTRIA PORCINA

CONSTRUCCION Y CUIDADO DEL CHIQUERO

En su interesante libro "Habitations des animaux", Eugenio Goyot observa que la designación de chiquero no debe aplicarse al establo donde se guarda un número reducido de cerdos, sino al conjunto de dos o más establos dispuestos convenientemente para los fines de la industria porcina en gran escala.

Sea ello como fuere, lo cierto es que la habitación del cerdo ha de reunir en todos los casos tres condiciones esenciales: higiene, aire y espacio. Por regla general, nuestros pequeños colonos se cuidan poco de asegurar en sus chiqueros esas condiciones, convencidos erróneamente de que el cerdo es el más sucio de los animales, por cuanto se revuelca en el lodo con aparente fruición. Sin embargo, ningún animal es más limpio por instinto: si busca los sitios húmedos y frescos, el lodo, los cenagales, los pantanos, etc., es, como lo hace notar Max Desaines, para calmar las comezones de su piel. La grasa, por otra parte, es un mal conductor del calor y bajo la espesa panícula adiposa que lo envuelve, el cerdo se ahoga, literalmente.

Para escapar a las torturas de esa combustión interna recurre a cuanto refrigerante le depara el azar; pero que se le almohace a diario, que se le cepille regularmente, que se ponga a sus alcances un baño de agua limpia y el puerco dejará de revolcarse en los terrenos fangosos. No habrá motivo, entonces, para considerarlo como un animal repulsivo; sus productos ganarán con el régimen y será dócil para con el amo que así sabe tratarlo suavemente.

El espacio del chiquero varía según sean las circunstancias; pero es indispensable, desde luego, que se encuentre dispuesto en forma tal como para permitir la separación de los animales, según sean el sexo, la edad, el grado de engorde y los fines a que se les destine. Así los cerdos, las marranas, los lechones destetados y los puercos de engorde, exigen habitaciones separadas y espacios diferentes.

La libertad de movimiento es indispensable para la salud y el bienestar general del cerdo; ha de tratarse, entonces, de que dispongan siempre de un terreno amplio para que en su propio chiquero pueda entregarse al ejercicio. Las dimensiones del chiquero dependen de las distintas variedades que se cultiven. El puerco inglés o normando requiere mucho más espacio que las otras especies domésticas; pero los autores de mayor nombradía no han logrado ponerse de acuerdo a este respecto, como lo demuestran las cifras del cuadro siguiente:

Autor	Especie particular	Superficie en metros lineales Mínima	Máxima
Viborg	Cerdos	5.04	9.00
Perthuis	Marranas	3.10	9.00
"	Puerto de engorde	2.00	9.00
Gasparin	Marranas	3.20	3.50
"	Cerdos	2.00	3.00
"	Lechones	1.03	1.05
Mecchi	Puerco de engorde	0.83	1.01
"	Lechones de engorde	0.54	0.56
Grignou	Cerdos reproductores	3.06	4.00
"	Cerdos de engorde	3.00	3.60

Como se ve, entre las dimensiones dadas por Viborg y las que aconseja Mecchi para los puercos de engorde hay bastante diferencia; pero ello se explica desde luego — ya lo hemos dicho — por la variedad de las distintas razas, por la edad del animal y por el fin a que se le destine: engorde o reproducción.

Dentro de las dimensiones anteriores, se estará siempre en lo justo, descontando, naturalmente, los promedios exagerados de Viborg y de Mecchi que se refieren a razas muy características y a métodos industriales igualmente característicos. Lo esencial es que el cerdo disponga de una habitación ventilada, limpia y espaciosa, en la que pueda hallarse a gusto; pero esto, más que asunto de dimensiones, es materia de sistema industrial y de cuidados constantes por parte del cabañero.

Para instalar convenientemente un chiquero, deberán elegirse sitios sanos, al abrigo de la humedad y que ofrezcan declives naturales, a fin de que las aguas servidas y demás materias líquidas puedan deslizarse sin el menor obstáculo hasta los pozos de desagüe. Uno de los puntos más importantes que deben tenerse presente para la instalación de un chiquero modelo es el de su orientación. El cerdo, como es sabido, necesita una temperatura tan uniforme como sea posible, pues sufre considerablemente con los cambios bruscos. Eugenio Gayot aconseja la orientación al Sur, siempre que los animales se encuentren al reparo de los fuertes calores y a condición indispensable de que tengan bañaderos higiénicos. Marcel Lenzon, en cambio, es partidario de la orientación al Norte, basándose en que es más fácil combatir el frío que no los grandes calores del verano. Por nuestra parte, nos inclinamos a un término medio, que, según las características climatéricas del país, puede ser el Sudeste o el Nordeste.

Cuando se dispone de paja en abundancia, los mejores pisos para un chiquero son los de argamasa, en tierra romana y los de asfalto. En general, todas las composiciones impermeables sirven para el caso, pero por sus precios módicos, aquéllos—los de argamasa común—se encuentran al alcance de todos los bolsillos.

El cerdo como es sabido, huye de la humedad, y tiene la costumbre de echarse por la noche en la parte opuesta a la entrada de su chiquero. Conviene, entonces, dividir el piso en dos superficies: una horizontal, que servirá de cama propiamente dicha, y ligeramente inclinada la otra hacia la puerta de salida, para que las sustancias líquidas puedan correr hasta el resumidero, a lo largo de una canaleta especial. En esta segunda superficie, se instalará la artesa para el baño; gracias al plano inclinado del piso, el agua que al beber derraman los cerdos correrá por la canaleta, sin humedecer la paja en que se acuesta.

Algunos cabañeros ingleses emplean como piso para los chiqueros, un enrejado de madera resistente, encina o acacia, dispuesto con pequeños intervalos, sobre un sistema de zanjas paralelas. Los beneficios que este piso representa para la higiene del chiquero, no compensan en modo alguno las molestias de todo género que ocasionan al ganado.

Cuando puedan aprovecharse para el chiquero, los muros exteriores de otros edificios de la granja, las techumbres se harán de tejadillo, es decir, de una sola agua, y, como su ancho no excede, por lo general, de dos metros, es fácil echar mano de tablones comunes que hayan servido antes para otro objeto, cepillándolos previamente con el mayor cuidado El cobertizo reposará así, por una parte, sobre el tirante adosado al muro y, por la otra, ya sea sobre la pared anterior del chiquero o sobre un sistema sencillo de estacas perpendiculares Este sistema de carpintería es, como se habrá observado, de lo más económico posible.

Veamos ahora cómo se recubre la techumbre: después de lo que hemos dicho sobre la impresionabilidad del cerdo para cambios bruscos de temperatura—para la acción del frío húmedo especialmente—nadie se sorprenderá de que la higiene intervenga todavía en materia de cobertizos para el chiquero. Es necesario, en efecto, que responda a esta doble exigencia: conservación del calor interior durante el invierno, y obstáculo a la elevación de la temperatura interna durante el verano, por acción de los fuertes calores.

Los cobertizos de cinz y de paja ofrecen inconvenientes, más o menos graves, para la salud del cerdo, por cuyo motivo debe preferirse siempre la techumbre de teja o de pizarra, más conveniente que toda otra, desde el punto de vista de la economía y de la higiene.

Las puertas se harán, sencillamente, en planchas ensambladas, pero sólidas, de 1m.30 de alto por 1 de ancho. Un buen modelo, sin embargo, es el que ha puesto en práctica la célebre cabaña de Petit Bourg. Se compone de tres partes: una parte inferior de madera lisa, por la que pasa el animal; una parte media formada por dos postigos destinados a la ventilación del recinto, y una prte superior, por último, provista de vidrios cuadrados por donde pasa la luz

El agrónomo Grandvoinet recomienda las puertas automáticas; es decir, las que ceden a la presión interior o exterior del cerdo y vuelven a cerrarse por sí mismas De este modo el animal puede pasar a voluntad desde su habitación al patio y recíprocamente una vez que se acostumbra a este ejercicio, cosa que ocurre pronto por regla general Este sistema de puertas, muy extendido en las granjas inglesas, evita trabajo superfluo a los peones y permite a los cerdos una completa libertad libertad de acción que es el éxito de todo "elevage" racional.

La artesa, pilón o comedero, es de capital importancia para un establo de cerdos montado a la moderna. Lo más importante de todo para los fines de la industria porcina es que el puerco se alimente bien; conviene entonces que pueda ingerir su alimento sin dificultad y sin fatiga para que le sea provechoso. Como lo hacen notar Gayot y Stearn, los comederos son por lo común incómodos e inadecuados, circunstancia a la que atribuyen muchas enfermedades del ganado de las que se manifiestan por denutrición progresiva.

Aprovechando de todos los estudios hechos por ambos publicistas sobre este punto fundamental el agrónomo P. Dardier ha resumido como sigue las reglas de construcción que deben observarse en los distintos tipos de comedero:

1.o Todos los ángulos, y sobre todo los bordes, deben ser redondeados en lo posible pues como sirven de apoyo al cerdo cuando come, causan además llagas en el cuello del animal cuando no se encuentran en las condiciones indicadas.

2.o La parte interior del comedero debe encontrarse siempre lisa y unida, pues si ofreciera rugosidades o excavaciones, el alimento depositado en ella entraría pronto en descomposición, infectando por contaminación el intestino de los animales.

3.o La altura y capacidad de los comederos deben subordinarse en todos los casos a las exigencias de cada raza, a la edad de los animales y a las particularidades del alimento; deben asimismo hallarse divididos por medio de tabiques para que cada animal tenga su ración. Las artesas para lechones tendrán una capacidad de 8 litros y de 10 a 14 para los puercos de engorde.

4.o Las artesas, por último, deben ser ligeramente cóncavas y presentar en el fondo una abertura que cerraca durante la comida por una clavija de hierro o de madera, pueda cuando dicha clavija se quita, dar salida al agua con que se limpia el recipiente.

Las artesas pueden ser fijas o movibles—las otras forman parte del edificio en general—se emplean el cemento, la madera, las tejas de albañilería y la argamasa. Los criadores ingleses prefieren los pilones de hierro galvanizado y forma circular, cuyo precio varía entre 2 y 3 libras esterlinas.

En resumen, ateniéndonos a las conclusiones del señor G. Heuzé, un distinguido agrónomo belga, los chiqueros estarán bien dispuestos e instalados:

1.o Si el piso es seco e impermeable;
2.o Si la pendiente en declive es tal como para que los cuerpos líquidos puedan correr naturalmente hasta los resumideros;
3.o Si las habitaciones son bastante espaciosas para que los animales circulen en su interior holgadamente;
4.o Cuando cada establo comunica con un patio abierto;
5.o Si las aberturas del chiquero permiten una buena ventilación en el verano;
6.o Si el cobertizo abriga bien al cerdo durante el invierno y lo pone a cubierto del viento y de la lluvia;
7.o Si un corredor interior hace factible la vigilancia de los animales y la distribución normal de su alimento.

TABLADA

OPERACIONES DE AYER

SITUACION DEL MERCADO

(Especial para EL SIGLO)

La entrada de ayer a Tablada fué de 1319 vacunos, de los cuales 320 fueron retirados sin vender.

Las operaciones se desarrollaron corrientemente, como en los días anteriores demostrando buen interés tanto el Frigorífico Montevideo como los compradores del Abasto.

El mayor precio alcanzado fué de 142 milésimos por kilo, que pagó el Frigorífico Montevideo por 78 novillos con 527 kilos cada uno procedente de Colonia.

Los precios oscilaron dentro de los siguientes límites por kilo en pié:

Frigorífico Montevideo: Bueyes: a 90, 100, 105, 112, 120, 130 y 135 milésimos. Novillos: 80, 100, 115, 118, 130 y 142 milésimos Vacas: a 100 milésimos. Terneros: a 80, 90, 105 y 112 milésimos.

Abasto: Novillos: a 100 y 122 milésimos.

El reparto de la entrada fué el siguiente:

	Reses
Frigorífico Montevideo	768
Abasto	229
Interior	6
Retirados con pase	316
Total	1319

Para hoy se espera el arribo de 22 wagones de ganados.

Lotes anotados ayer:

De Colonia: De A. Kelly, 78 novillos con 527 kls. a 0.142, $ 74.83 c|u.; y 14 novillos con 455 kls. a 0.130, $ 59.15 c|u.

De Colonia: De E. Bonjour, 8 bueyes con 637 kls. a 0.130, $ 82.81 c|u.; 19 novillos con 395 kls. a 0.130, $ 51.35 c|u.; y 35 vacas con 426 kls. a 0.115, 48.99.

De Colonia: De J. Lamique, 22 novillos con 448 kilos a 0.130, pesos 58.24 c|u; y 15 bueyes con 536 kls. a 0.110, 58.96.

De Colonia: De Adrignetti Hnos., 24 terneros con 123 kls. $ 12.91.

De Durazno: De M. Delgado, 10 bueyes con 561 kls. a 0.135, pesos 75.73 c|u.; y 29 novillos con 403 kls. a 0.122, $ 49.16 c|u.

De Soriano: De S. Mattos, 270 novillos con 478 kls. a 0.140, pesos 66.92 c|u.

De Paysandú: De F. Noriega, 10 vacas con 334 kls. a 0.122, $ 40.74 c|u.; 34 novillos con 411 kls. a 0.130 $ 53.48 c|u.; y 8 novillos con 446 kls. a 0.115, $ 51.29 c|u.

De Minas: De Rici Hnos., 56 novillos con 390 kls. a 0.115, pesos 44.85 c|u.; y 4 bueyes con 525 kls. a 0.100, $ 52.50 c|u.

De Minas: De N. Barboza, 10 bueyes con 634 kls. a 0.130, $ 82.42 c|u.

Gran Exposición Salto

Supparo Hnos.

Nos llegan del Salto los datos referentes a las inscripciones que los acreditados martilleros, Italo y Mario Supparo, han recibido a su consignación para la Gran Exposición Internacional del Salto, torneo que indiscutiblemente será de gran importancia, dado el concurso valioso que los cabañeros nacionales y extranjeros le prestan.

Los activos y acreditados martilleros nombrados, cuentan con las siguientes consignaciones:

Estancia Asanza y Betancour, Asanza y Pedro Arena, "La Sanducera", del doctor Julio Muró; "Las Hormigas", de Adolfo Ayerza (R. A.); Ambrosoni y Corvalán, Juan Aponte, "Buen Retiro", de Barreto y Morató; "Santa María", de Félix Buxareo Oribe; "Santa Teresa", de Vicente Bó (R. A.); doctor Guillermo Bürmester, John S. Burnett, general Sebastián Buquet, Cinto Hnos. (R. A.), Santos Canulete (R. A.), Manuel Chocho, Añdes Castellanos, José Castaños, E. Corvalán, Juan G. Droyer (R. A.), "Estancia Bayucuá", de Pedro Díaz; Elduayen Hnos., Estaciones Agronómicas, "La Margarita", de Casimiro Fernández (R. A.); "La Franco-Platense", "Cabaña San Juan", de Juan Fernández (R. A.); "El Dorado", de Juan P Garat (R. A.); Pedro Gallino, Luis Soage Guerrero (R. A.), "Los Choanes", de Gutiérrez Hnos.; Valentín García, Grippo y Bollón (R. A.), Frank Hughes, Ernesto Haydon (R. A.), Horacio Heffinger (R. A.), Alberto Heber Uriarte, Juan M. Mac Langhlin (R. A.), "Estancia Ceballos", de Bernardino Mattos; "Santa María", de Mattos Hnos. y Otero; Martins y Blanco, Cipriano Newton (R. A.), Olaso y Apesecha (R. A.), "El Cerro", de Piegas Hnos., Domingo Piegas, Alfredo Peart (R. A.), Alcides Piegas, Adolfo Rueta, Reca y Anchorena, Carolina T. de Rach, Martín Sauthajou, Agustín Scarrone, Angel Velaz (R. A.), "Estancia San José", de José P. Villar; Adolfo Vázquez, Gregorio Xavier, Carlos Arocena (hijo), Juan Ribeiro, Sucesión Hughes, Alberto Díaz y otros.

Los campos en la Argentina

Se ha vendido una fracción de campo situada en el partido del Pilar, provincia de Buenos Aires, con una superficie total de 3.250 hectáreas, 78 áreas y 73 centiareas, lindando con el río Luján, por el precio de 778.000 pesos moneda nacional argentina. Fué comprador el señor A. González Chaves, en comisión.

—Se ha vendido judicialmente un campo compuesto de 1,189 hectáreas, 3 áreas y 93 centiareas, situado en la colonia Ramayón, departamento San Justo, provincia de Santa Fé, en la suma de 110.000 pesos, ó sea un promedio de 92.51 la hectárea. Fué comprador el señor J. B. Larrañurú, en comisión.

—Se ha vendido judicialmente en Lincoln, parte del campo que formaba el establecimiento "El Toro", perteneciente a la Sucesión de Antonio González, compuesto de una superficie total de 1.036 hectáreas, 38 áreas y 3 centiáreas dividido en fracción de chacras y quintas, ubicados en la estación El Triunfo, F. C. O.

Las chacras con superficies que varían de 223 hectáreas, 07 áreas y 27 centiáreas, a 48 hectáreas, 76 áreas y 94 centiáreas, desde 70.50 a 182 pesos cada hectárea y las quintas con superficies que varían de 12 hectáreas, 32 áreas y 16 centiáreas a 8 hectáreas, desde 75 a 146 pesos cada hectárea.

Total de la venta, 125.546.07 pesos, con promedio de 121 pesos la hectárea.

Puerto y Aduana

Cargamento de petróleo — Entre la carga que condujo para esta plaza el cargoboat inglés "Hilarius", llegado ayer de Nueva York, vino consignada a la West India Oil C.o, una partida de 20.000 cajones de petróleo.

Este combustible fué trasbordado en la rada a lanchas de la nombrada compañía.

El "Marseillaise"—Anoche o esta mañana debe zarpar para Buenos Aires, a embarcar un cargamento importante de cereales con destino a Europa, el vapor nacional "La Marseillesa", ex inglés "Llansannor", que durante varios años sirvió de depósito flotante de carbón a los señores Calcagno Hnos.

Después de las importantes reparaciones que se le han practicado, el ex "Llansannor", resulta un excelente cargoboat, pues se trata de un casco nuevo, al que se le ha colocado una instalación moderna de maquinarias, que le permitirá realizar la travesía al viejo mundo en pocos días.

Todo se ha hecho de acuerdo con las exigencias de la navegación, pero solo nos queda una duda, respecto a si las disposiciones marítimas que rigen para los vapores de matrícula nacional se ha cumplido. Nos referimos a la parte aquella que hace obligatoria, que el comandante, maquinistas y un número de tripulantes sean de nacionalidad uruguaya, pues nos consta que muchos buques nacionales no cumplen esa disposición, lo que no deja de ser censurable, ya que si resulta que solo se va a estar a las ventajas que acuerda la ley de vapores mercantes de ultramar, sin dar cumplimiento a lo que ella impone, no vemos para qué los muchos buenos maquinistas navales que tenemos, han de preocuparse de perfeccionar sus conocimientos para que cuando llegue el momento de recibir el justo premio a sus desvelos no se les tenga en cuenta, por una complacencia o desidia de las autoridades marítimas.

El coronel Lyons debe hacer cumplir la disposición marítima que comentamos, pues existiendo un proyecto del ministro de la Guerra que limitara el número de maquinistas navales a egresar cada año de la Escuela de Maquinistas a crearse, nada más justo que a los actuales se les dé facilidades para hallar colocación, si no va a ocurrir el caso de que muchos profesionales no hallen trabajo en nuestro puerto.

Vapores fluviales—Salió anoche para Buenos Aires, el vapor "Viena" con pasajeros.

Hoy llegan: "Cabo Santa María" y "Ciudad de Montevideo".

Cría de equinos

De una revista argentina transcribimos el siguiente artículo, cuyos argumentos encuentran fácil adaptación a nuestro medio ambiente:

Nuestro sistema general de cría de yeguarizos, es a todas luces deficiente. La poderosa corriente de importación de padrillos que desde un largo tiempo, ha recibido el país, no ha dado los resultados que debíamos ya palpar. El continuo esfuerzo de los criadores, que es digno de todo estímulo, así como el de las instituciones empeñadas en orientar, la corriente de crianza hacia un fin determinado y las numerosas comisiones, han tratado de enseñar al país, lo que se debe y no se debe hacer.

La exposición anual de productos con destino a la remonta de nuestro ejército y cuyo porcentaje de animales no admitidos, sorprende a los expositores y no expositores, denota la deficiencia en que se encuentra el país con respecto a su producción yeguariza.

El stock de padrillos con que contamos, es bueno sin ser notable, encontrándose entre ellos, algunos animales de tipo pesado, verdaderamente sobresalientes y varios campeones de la Royal, se encuentran en activo servicio de nuestra producción.

La provincia de Buenos Aires, según el último censo ganadero, tiene 10.551 padrillos destinados al servicio de manadas y si la selección de ellos se hace con más o menos empeño, en lo que a las manadas atañe, no pasa lo mismo.

Las taras hereditarias de toda índole y gravedad y que forma la larga cadena de la patología de los miembros es letra desconocida para la mayor parte de los criadores. Es curioso ver el asombro que se manifiesta, al diagnosticar un esparaván, una curva, tenositis, formas coronarias, etc., y el conocimiento de estas calamidades, como las proyecciones de aplomos, las hidrartrosis, tan graves por las que se perpetúan de generación en generación, siguen desarrollándose a merced de faltas de conocimientos.

Creemos de utilidad, que la difusión de las taras hereditarias que las comisiones nombradas para el fomento de la cría de yeguarizos, las den a conocer.

El conocimiento de la exozoognosia, las características de raza, la fijeza hereditaria de las mismas, la no armonización de estas en cruzamientos alternados, de lo que tanto se ha abusado, llevan a la formación de sujetos sin fijeza de caracteres.

Las cualidades y calidades, de los padrillos, no son únicamente las que deben medirse para la obtención de productos, sanos con proporciones de líneas bien acentuadas, con líneas de aplomos fijas, y con potente desarrollo del sistema nervioso, en perfecto equilibrio de vital funcionamiento orgánico, pues por ley fatal hereditaria, las cualidades, vicios y tipos de las madres, son de necesaria y constante atención.

Hay razas, que por sus características y por el destino a que han sido formadas, han adquirido formas especiales, que cruzadas con sujetos de distinta especialización, no concuerdan en sus tipos y esto no se ha tenido en cuenta en muchos casos.

Las yeguas que han criado un año con determinados padrillos, reciben al año siguiente un padre de otra raza, como si esos vientres pudieran producir sujetos que han sido modelados plásticamente por la mente del criador.

Es necesario compenetrarse primeramente de las características determinantes de razas que llevan en sí, altura determinada, largo de cuerpo, colocación de ángulos, y una serie determinada de cualidades.

Creemos que todas las razas son buenas, siempre que sus condiciones se perfeccionen y que los defectos de los padres se eliminen, defectos de conformación, qu daremos a conocer en artículos siguientes.

Eduardo E. Clauselias.
Médico veterinario.

VENTA DE GANADO EN TABLADA

Día 7
1037 RESES VENDIDAS
80 bueyes, 629 novillos, 191 vacas, 137 terneros.

DETALLE DE LAS VENTAS

Silverio García—De Paysandú: 32 novillos, 10 vacas remitidos por F. Noriega y vendidos a $ 010 k. n., 0122 k. v., para abasto y frigorífico. De Florida: 24 novillos, 16 vacas remitidos por A. Vasquez y vendidos a $ 008 k. n., 0105 k. v., para abasto y frigorífico. De Montevideo: 2 terneros remitidos por S. García y vendidos a $ 0115 k., para abasto. De Colonia: 15 bueyes, 22 novillos remitidos por S. Lamique y vendidos a $ 0105 k. b. y n., para frigorífico.

Manuel Haro—De Colonia: 8 bueyes, 19 novillos, 35 vacas remitidos por J. D. Donjaur y vendidos slp. para abasto, saladero e interior. De San José: 15 bueyes, 1 vaca, 18 terneros remitidos por E. Barboza y vendidos a $ 013 k. b., 010 k. v., 009 k. t., para frigorífico.

Alfredo O. Guichón—De Montevideo: 2 novillos, 2 vacas remitidos por E. Rodríguez y vendidos a $ 011 k. n., 013 k. v., para abasto. De Canelones: 2 bueyes, 1 vaca remitidos por S. García y vendidos a $ 0112 k. b., 007 k. v., para frigorífico.

Justo García—De Montevideo: 3 bueyes remitidos por C. Miranda y vendidos a $ 0105 k., para frigorífico De San José: 23 terneros remitidos por Luis S. Noria y vendidos a $ 0103 k. para frigorífico. De Colonia: 4 bueyes, 4 novillos, 27 vacas, 9 terneros remitidos por Justo García y vendidos a $ 010 k. b. y v. 0105 k. n., 0112 k. t., para frigorífico e interior. De Montevideo: 8 bueyes, 3 terneros remitidos por D. S. Seris y vendidos a $ 013 k. b., 011 k. b., para frigorífico. De Colonia: 6 bueyes, 12 novillos, 5 vacas, 22 terneros remitidos por I. García y vendidos a $ 012 k. b. n., y v., 0118 k. t., para abasto y frigorífico.

J. Bentancor e hijos— De Minas: 4 bueyes, 56 novillos remitidos por Ricci Hnos., y vendidos a $ 010 k. b., 0115 k. n., para frigorífico. De Montevideo: 2 terneros remitidos por M. Seguí y vendidos a $ 007 k., para saladero. De Montevideo: 2 vacas, 1 ternero remitidos por A. Franco y vendidos a $ 007 k. b. y t., para saladero. De Canelones: 3 bueyes, 3 novillos, 2 vacas, 8 terneros remitidos por I. S. Borjes y vendidos a $ 0105 k. b., 0118 k. n., 009 k. v., y t., para saladero.

Viuda de Apesteguy y Pajau—De Canelones: 11 terneros remitidos por E. Pedrazzi y vendidos a $ 008 k., para saladero.

Siemens, I. Goyena y Beramendi—De Canelones: 64 novillos, 2 vacas remitidos por S. Irureta Goyena y vendidos a $ 0092 k. n. y v., para frigorífico.

Sosa, Arreaa y Martínez Bresque—De Durazno: 10 bueyes, 29 novillos remitidos por M. Delgado y vendidos a $ 0135 k. b., 0122 k. n., para abasto y frigorífico.

Arrosa, Boking y Doll—De Colonia: 92 novillos remitidos por A. Kelly y vendidos a $ 0112 k., para frigorífico.

Daniel Aguirre—De Soriano: 273 novillos remitidos por Daniel Aguirre y vendidos a plr. para frigorífico.

Amespil y Cuadra—De Tacuarembó: 87 vacas remitidas por A. Severo y vendidas a $ 009 k. para abasto.

E. y Andriguetti—De Florida: 34 terneros remitidos por Andriguetti Hnos. y vendidos a $ 0105 k., para frigorífico.

A Comisión—De Minas: 102 lanares remitidos por J. A. Salaverría y vendidos para frigorífico. De Montevideo: 1 vaca, 4 terneros remitidos por T. García y vendidos slp. para abasto.

Estado del tiempo

Día 7. Datos de hoy a las 17

Barómetro, 7.67.10. Temperatura: normal, 13°00; a la intemperie, 22°10; máxima, 16.50° a la intemperie, 22°70; mínima, 10°60; a la intemperie, 9°50. Viento, calma. Velocidad máxima del viento en las 24 horas, 40 kilómetros a las 5 a. 30 m. Total de kilómetros recorridos por el viento en las últimas 24 horas, 351. Tensión del vapor de agua, 605. Humedad relativa °|° 54.

Aguas del antepuerto

Temperatura, 13°10. Salsedumbre, gramos por litro, 13.30. Altura de las aguas, 0.80 sobre cero. Estado del mar, en calma. La presión barométrica se encuentra alta. La temperatura se mantiene con poca variación. Máximas y mínimas registradas en el país. Punta del Este, 15° y 10°; Rocha, 15° y 11°; Melo, 17° y 13°; Rivera, 19° y 12°; Paso de los Toros, 22° y 12°; y en Fray Bentos, 22° y 10°. Dominan vientos calurosos del Sur al Este en el Río de la Plata, costa del Atlántico y en toda la República. Cielo en general despejado en la parte Sur del Río Negro y medio nublado con nieblas al Norte. Las aguas del Río de la Plata en la costa Oriental se encuentran a una altura inferior a su nivel medio. Buen tiempo. — H. Bazzano.

Lincoln de Puchurí

En la Exposición del Salto venderemos los notables productos de la cabaña de Martín Puchuri y Cía. que anualmente obtienen en Buenos Aires los precios más altos del país

3 **Carneros Lincoln** hijos del gran carnero «Dudding 4.º» que costó $ 8.100.

15 **Carneros Lincoln** nieto del mismo carnero.

52 **Carneros Lincoln** nietos del mismo carnero, de campo.

30 **Borregas Lincoln** nietas del mismo carnero de campo

Ponce de León y Dutra

2831-h.n.e.

The Whitecross Company Limited

ALAMBRE GORGON

(DE FABRICACION INGLESA)

Altísima resistencia y galvanismo superior, especialmente manufacturado para estos países

NUMERO	19/17	18/16	17/15	16/14
Resistencia....	1.420 kilos	970 kilos	780 kilos	600 kilos
Metraje........	570 mts.	860 mts.	1.070 mts.	1.390 mts.

¡¡Cuidado con las imitaciones!!

CADA ROLLO PESA 45 KILOS

Se garante en absoluto la resistencia y metraje estipulado, como así tambien la calidad del alambre que es lo mejor que se puede fabricar. Todo rollo debe ostentar la marca **GORGON** y etiqueta de **The Whitecross Company Limited** de Warrington, Inglaterra; para ser legítimo y garantido Además haecmos presente a todos los interesados, que la fábrica elabora únicamente el alambre **GORGON** bajo ese nombre y con su exclusiva firma.

UNICOS REPRESENTANTES

WILSON Hnos.

RONDEAU, 1681 **Montevideo**

2793-m.j.y.s.h.n.o.

Gran Exposición Nacional de Ganadería

A CELEBRARSE los DIAS **12, 13, 14 y 15** DE NOVIEMBRE DE 1916

En la Ciudad de Trinidad ORGANIZADA por la Sociedad Fomento de Flores

OPORTUNAMENTE DETALLES

1214-ag.mis.vns.n.n.o.

Fluido de Creolina Y FLUIDO STRAUCH

Remedios infalibles contra la sarna No son venenosos y tienen la ventaja de desinfectar a los animales evitando el contagio y propagación de pestes. Vigorizan las raíces de la lana, curan las heridas, bicheras, lombriz, aftosa, manquera, etc.

Pasta Strauch

Es el antisárnico y garrapaticida más barato, los cien litros de baño cuestan $ 0.23 No mancha ni perjudica en lo más mínimo la lana. ¡¡Ensayados y aprobados por el Gobierno!!

Garrapaticida Strauch Es el mejor y más barato. Se disuelve completamente en agua dulce ó salobre y no deposita ninguno de sus componentes. Los 100 litros en baño para vacunos sales

A PESOS 0.22

Isla de Flores, 1328. STRAUCH y Cía. Montevideo

GARRAPATICIDA

EL EXTERMINADOR

El ideal de los Garrapaticidas

NO PERJUDICA EL CUERO

NI DAÑA EL ANIMAL

Un kilo de ESPECIFICO para 120 LITROS DE AGUA dulce ó salobre

FLUIDO COMPLETAMENTE soluble y que conserva en todos los momentos su acción parasitida

MATA la GARRAPATA completamente antes de 48 horas ó INMUNIZA el GANADO por un término bastante largo que varía de 30 a 60 días y algunas veces más.

GARANTIMOS SU EXITO

Deposito General: AVENIDA Gral. RONDEAU, 1739

GARD Y SANJUAN y Cía. SUCESORES DE Pesquera, Bianchi y Cía.

Asociación Agro-Pecuaria e Hípica del Salto

4.a Exposición Internacional de Ganadería

Con el concurso del Superior Gobierno de la República

Se celebrará en el Salto R. O. en los días 10 al 17 de Septiembre

GRANDES PREMIOS EN DINERO

El registro de inscripciones se cerrará el día 30 de Agosto del corriente año.--Por Reglamentos y datos, dirigirse á la Tesorería de la Asociación: CALLE CONVENCION número 73

EL SIGLO
Montevideo, Setiembre 8 de 1916

LA LABOR DEL NUEVO GOBIERNO

No ha terminado la expectación pública, que la prolongada crisis política ha provocado. A pesar de haber reconstituído el doctor Viera su ministerio y de haber entrado en funciones los nuevos secretarios de Estado, la expectativa continúa, y se diría que a cada momento es mayor. Se está a la espera de los actos del gabinete, para ver si condicen con las declaraciones hechas públicamente por el Jefe del Estado, y con las cuales necesariamente deben estar de acuerdo las personas que le acompañan en este nuevo período de la política presidencial. La proximidad de la fecha en que han de realizarse las elecciones de legisladores, explica por una parte esa continuidad de la expectación pública, así como por otra la mantiene el alcance que a la reacción ofrecida por el doctor Viera en las cuestiones económicas y sociales, hayan de dar los nuevos ministros. No obstante esa expectativa, se confía en que el gobierno no tratará de influir en el cercano acto electoral, y que con voto secreto o sin él — si es que no se insiste en que las Cámaras lo aprueben o éstas se resisten a sancionarlo — la voluntad popular podrá manifestarse libremente dando al país una legislatura que sea fiel expresión de la opinión del país. Pero si en este sentido la creencia general es que el sufragio no será falseado, en cambio en cuanto se refiere a la reacción ofrecida en la política social y económica del nuevo gobierno, la expectación persiste pues no se sabe hasta donde llegará. De cierto sólo se ha prometido no crear nuevos impuestos. Es de suponer que se introducirán economías, que es el único medio hábil de solucionar el problema del déficit, de no recurrir a un aumento constante de los empréstitos, por otra parte no siempre fáciles de conseguir. Qué el país tiene confianza en las dotes y carácter del nuevo ministro de Hacienda, doctor Martínez, es ocioso repetirlo, y aún cuando la tarea es árdua y difícil, cabe esperar la realice con entero éxito. Tal vez el punto más obscuro, y quizás el más peligroso, de cuantos este gobierno tiene que resolver es el referente a la legislación social. ¿Serán mantenidas las leyes votadas en estos últimos meses? ¿Se derogarán algunas, y en tal caso, cuales serán? Qué el asunto no es baladí, se concibe fácilmente, pues de la actitud que el gobierno adopte dependerá quizás en gran parte el desarrollo de la política. Se requiere un tacto especial en estas cuestiones, pues tanto se peca en ellas por demás como por de menos. Y es indudable, que si en algo la expectación es intensa es en lo referente a este particular, pues mientras hay quienes desean que se borren todas las leyes sociales sancionadas últimamente, sin dejar siquiera rastro de ellas, otros recelan de que se haga así, y su recelo puede dar pie a contrarreacciones. No creemos que un gobierno conservador, debe por eso mismo destruir totalmente la obra de sus antecesores. Cabe, pues, modificar y aún derogar alguna ley que en realidad cause perjuicios al país, pero la reacción no debe ir contra todas, ni aún contra una sola sin especial estudio y cuidado. Lo esencial, lo verdaderamente peligroso de la política anterior no eran precisamente las leyes votadas, aún siendo originadoras de trastornos, sino la tendencia, la propensión a seguir legislando teniendo en vista los intereses de una sola de las clases sociales. Esa tendencia ha desaparecido con el cambio realizado por el presidente de la República, y con su desaparición, el peligro y el temor se han desvanecido.

Importación de forrajes

La ley sancionada

III

El Senado trató y sancionó sobre tablas el proyecto relativo a los derechos de importación a los forrajes, de acuerdo con la fórmula de la Cámara de Diputados, que comprende los siguientes productos dentro de las franquicias: alfalfa, maíz, afrecho y afrechillo.

Ignoramos las razones por las cuales no se atendieron, siquiera en parte, las justas observaciones de la Cámara Mercantil de Productos del País y de la Unión Industrial Uruguaya. No hubo informe de la Comisión de Hacienda, ni discusión.

Queda todavía, sin embargo, una esperanza a los que hemos defendido los legítimos intereses de agricultores e industriales molineros que desarrollaban sus esfuerzos y habían invertido sus capitales al amparo del régimen anterior. Esa esperanza está ahora cifrada en el uso que el Poder Ejecutivo haga de la facultad que le confía la ley para abolir los derechos durante los tres meses inmediatos a la promulgación.

El reconocido tacto y discreción del nuevo Ministro de Hacienda, doctor Martín C. Martínez, se iniciará con la aplicación de la ley de forrajes. El Poder Ejecutivo está autorizado para suprimir los derechos. ¿Habrá uso de la facultad legal para liberar la entrada de todos los forrajes, tanto de los que se producen cuanto de los que no se producen en el país por el momento? Seguramente el nuevo Ministro estudiará la cuestión y limitará la rebaja a los artículos cuya producción similar en el país ha experimentado los efectos de la sequía, traducidos en considerable merma del stock disponible.

Si el Poder Ejecutivo resuelve decretar la liberación de derechos indistintamente para todos los productos que enumera la ley, se habría prescindido de una consideración especial con respecto al producto que tiene a su favor abundante existencia en el país: el "salvado", bajo sus dos formas, caracterizadas por la proporción de harina que contiene. Y si se llega a desconocer la razón económica que justifica la no alteración del derecho de un producto correlacionado con la existencia abundante del trigo en plaza, se habrá establecido un precedente poco tranquilizador para los que se dedican a la agricultura, que es una industria ya de por sí desalentadora, en la que han perdido su dinero muchos que lo habían ganado fácilmente en la explotación de la ganadería al estilo criollo.

Además ¿en qué situación quedan todos los comerciantes que han estado introduciendo forrajes hasta ahora y pagando los elevados derechos de la tarifa protectora? ¿Se les devolverá el importe de lo que han pagado por la cantidad de artículo que tengan sin vender al sancionarse la ley? Esto sería lo justo. La introducción de forrajes, a pesar de los altos derechos, era de bastante importancia. Lo importado solamente por el puerto de Montevideo, fue en los meses de Junio, Julio y Agosto en las siguientes cantidades:

	Kilos
Alfalfa	2.449.212
Afrecho	1.423.289
Afrechillo	3.981.605
Maíz	12.139.929

Estas cifras demuestran que se desarrollaba un comercio activo en la importación y que muchos introductores de tales artículos han de verse sorprendidos con la nueva situación arancelaria teniendo en sus depósitos grandes existencias que deben competir con el producto similar, que ahora debe entrar al amparo de la franquicia.

Por favorecer demasiado a unos se irrogarán perjuicios a otros, si no se hacen distingos fundados en la observación imparcial y serena de los hechos.

De todo esto surge con evidencia abrumadora la convicción de que es necesario dictar una ley definitiva, con fundamentos económicos de verdad, no con improvisaciones impresionistas de último momento, ley que asegure con carácter permanente la situación de todos los intereses comprometidos en las diversas formas de explotación industrial. Que en virtud de sabias disposiciones conozcan de antemano el ganadero, el agricultor, el fabricante que utiliza como materias primas los productos del suelo, etc., cual será el régimen legal en los casos de buenas o malas cosechas. Sólo así habrá quien se dedique con espíritu tranquilo a trabajar en la tierra, o a invertir capitales en industrias que transforman el producto agrícola.

Cual debe ser la fórmula concreta de un régimen arancelario, a cubierto de sorpresas emanadas de los peligrosos "improntus" legislativos a que estamos siempre expuestos?

Algo semejante al que rige para la introducción de la manteca y de las cremas. No establecer nunca la liberación absoluta, sino acordar la reducción del derecho hasta un mínimum determinado. Que sepa el ganadero que los derechos de los forrajes serán rebajados en proporción a la falta de producto nacional; pero que sepa también el agricultor que siempre se mantendrá siquiera sea un pequeño margen de protección aduanera, como estímulo a sus esfuerzos en la lucha noble contra los rigores implacables del tiempo.

Del momento

La caricatura y la guerra

En la presente guerra se han exaltado, hasta el paroxismo, todos los sentimientos de que es capaz el alma humana, salvo aquellos que se expresan con la risa. Hasta los neutrales, hasta los países más distantes del teatro de la guerra, han comprendido que la humanidad entera corre al peligro. Las enormidades que puedan ocurrir en este siglo, no las concibe lógicamente la razón. Los autores festivos han callado, por lo menos aquellos cuya musa es retozona y que necesita, para ser gozada, una tranquilidad completa de espíritu. Pero la caricatura no es especialmente un arte de risa. Las páginas inmortales de la "Danza de los muertos", de Holbein, de los "Horrores de la guerra", de Callot, las más bellas páginas de Hogart, de Gilbray, de Rowlandson, de Daumier, de Gavarni, de Grandville, de John Leech y, ahora, de Forain, Willete, Steilen, Grandjouan, no han hecho reír nunca a nadie. Han hecho pensar, y, más de una vez, hubieran podido hacer prever. Si "humor" significase risa,—decía Thackeray, que fué también caricaturista muchas veces—no dedicaría uno más interés a la historia de los escritores humoristas que a la vida del pobre Arlequín, que comparte con ellos la facultad de hacer reír. Si la vida y la historia de esos hombres despiertan en nosotros una curiosidad mezclada de simpatía, es porque se dirigen a un gran número de facultades, además del sentido de lo cómico. El humorista trata de dirigir el amor, la compasión, la bondad, el desprecio hacia la mentira, la pretensión y la impostura, la ternura hacia los débiles, los pobres, los oprimidos, los miserables. Thackeray, que no preveía la guerra actual, la explica también, sin abdicar de los sentimientos de tristeza o de indignación que provoca.

El nuevo ministro de Hacienda

Iniciando su labor

El nuevo ministro de Hacienda, doctor Martín C. Martínez concurrió ayer temprano a su despacho permaneciendo en él hasta cerca de las 7 de la noche. En él fuéle presentado todo el personal de la secretaría de Estado a su cargo. Asimismo, el doctor Martínez, recibió a todos los directores de oficinas dependientes de la misma. En cuanto a los particulares no recibió a ninguno, dejándolo para la semana entrante. El doctor Martínez ha querido compenetrarse de inmediato de los complicados asuntos que comprende su vasto ministerio. Según parece, el propósito que persigue es el de ponerse en condiciones para estudiar el asunto referente al empréstito ofrecido. Sobre este particular, según nuestras noticias los ofertantes presentarán al doctor Martínez un memorándum, explicando las condiciones en que están dispuestos a hacer la operación.

COMENTARIOS Y CABILDEOS

Los legisladores y el ministerio

En diversas formas ha sido comentada ayer la inasistencia de parte de los legisladores al acto de la jura de los nuevos ministros, llegándose a hacer cálculos sobre el desenvolvimiento futuro de la política. Aun cuando consideramos aventurada cuanta suposición se haga al respecto, no deja de ser sugestiva la ausencia de algunos miembros del Parlamento en el acto tan trascendental realizado antes de ayer en la Casa de Gobierno. Por lo que pueda servir para los amigos de predecir el porvenir, deduciendo de los sucesos actuales los futuros, publicamos a continuación los nombres de los legisladores que asistieron a la jura del nuevo gabinete del doctor Viera:

Senadores: Ricardo J. Areco, Blas Vidal, Aguirre y González, A. Martínez, Carlos Albín, Pedro Manini Ríos, José Astigarraga, Francisco Soca, Antonio M.a Rodríguez, José Repetto, Manuel Stirling; diputados Ramón G. Saldaña, Ricardo Vecino, César Miranda, Ramón B. Negro, Felipe Schelotto, José Carvallido, Ricardo Espalter, Ambrosio Miranda, José Salgado, Carlos P. Colistro, Pablo Blanco Acevedo, Javier Mendívil, Gabriel Terra, José Infantozzi, J. Samacoitz, José G. Antuña, E. Martínez Thédy, Washington Paullier, Rodolfo Mezzera, Eduardo Martínez García, Ambrosio Ramasso, Alberto Canessa, Atilio Narancio, Juan Ramasso, Juan Antonio Buero.

LA PAVIMENTACION ASFALTICA

QUEJAS DEL VECINDARIO

Apenas iniciada la pavimentación asfáltica de la calle Lavalleja, un grupo de propietarios se presentó a la Municipalidad quejándose de que la elevación del nivel de las veredas perjudicaba a sus propiedades. Por unos días fueron suspendidos los trabajos, y sin que se les haya comunicado, según nos dicen, la resolución recaída en su protesta, se ha continuado la obra de asfaltar esa calle, sin más variantes que colocar una de las vías del tranvía dos centímetros y medio más baja que la otra, lo que de ser exacto como se nos asegura, no deja de ser un medio original de nivelar la calzada. De todos modos, esa variación no altera la causa de protesta, pues en algunos edificios será necesario modificar los umbrales de las puertas para que no estén más bajos que la vereda y quedarán cerrados los huecos de ventilación y luz de los sótanos. No se nos oculta que es difícil, en una ciudad como la nuestra, con tantos altibajos, nivelar las calles sin causar molestias a los propietarios, pero debería la oficina de niveles de la Municipalidad contemplar en todo lo posible los intereses de los particulares, evitando tengan que efectuarse obras en los edificios para que el agua no los invada cuando llueve. Tan extraordinaria es en algunos parajes la elevación dada a la calzada, que llega, como sucede en Jackson y Guaná, a unos treinta centímetros, lo que nos parece se podría haber obviado con dar mayor pendiente a la calle Jackson. Es preferible rebajar los pisos de las calles, a aumentarlos en la forma en que se viene haciendo.

PARLAMENTO

CAMARA DE REPRESENTANTES

SESION DE AYER

Sesionó tarde, la Cámara de Representantes, presidiendo el doctor Florencio Aragón y Etchart.

Abierto el acto, se dió cuenta de los siguientes asuntos entrados:

Varios carteros de 2.a clase del correo solicitan aumento de sueldo.

—Varios señores representantes presentan mociones de enmiendas al Presupuesto de Correos.

—El señor representante doctor Luis A. de Herrera, presenta varios artículos sustitutivos al proyecto de ley sobre período especial de tachas.

Cuestiones previas

Enseguida el señor Sónora, recuerda el proyecto ya sancionado por el Senado respecto a las pensiones militares, tendiente a facilitar a las pensionistas, la realización de operaciones en la Caja de Ahorros y Descuentos. Dado el carácter humanitario de este proyecto y su misma urgencia, pide que se trate sobre tablas, resolviéndose así.

Después el doctor Arias, hace notar que entre los asuntos incluídos para ser tratados en sesiones extraordinarias, figuraba el proyecto de ley que reglamenta la profesión de Ingeniero Agrónomo. Como este asunto debe pasar a la Comisión de Legislación y se halla actualmente en la de Instrucción Pública, llama la atención de la Mesa para que se sirva dar el trámite que corresponda. La Mesa dispuso el traslado solicitado por el doctor Arias.

Las pensionistas militares

Acto continuo, se entra a la orden del día, sancionándose tanto en general como en particular, sin observación alguna, el proyecto de ley que autoriza a la Caja Nacional de Ahorros y Descuentos para hacer operaciones con los pensionistas militares. Ahora se comunicará al Poder Ejecutivo.

Sobre período especial de tachas

Continúa inmediatamente la discusión general del proyecto de ley que abre un período especial para las tachas. Se concede la palabra al señor Pérez, quien continúa fundamentando el proyecto sustitutivo que después presenta a la Mesa. Con tal motivo el señor Pérez, se extiende en largas consideraciones, explicativas de las diversas disposiciones que comprende su proyecto. El doctor Miranda (Don César), en su calidad de miembro informante de la Comisión Legislativa, manifiesta a la Cámara, que en virtud del nuevo proyecto del señor Pérez, consideraba indispensable que el asunto pasara de nuevo a la Comisión, dado que no era posible en el recinto parlamentario improvisar en una materia de suyo complicada. Formulada la moción en este sentido, y puesta a discusión ésta, el doctor Salgado la cree muy fundada y mucho más cuando el doctor Herrera había presentado también, en la sesión que se celebraba, otro proyecto sobre el mismo asunto. El doctor Miranda observa que ignoraba la presentación del proyecto del doctor Herrera, pues de lo contrario hubiera solicitado lo mismo respecto de él. El doctor Herrera se declara culpable de la omisión, por la forma irregular en que presentó su proyecto. El doctor Ponce de León encuentra muy aceptable la moción, pero cree que ésta no impediría que votaran en general el asunto, dejando para cuando se discuta en particular, que la comisión expida sus dictámenes sobre los proyectos presentados.

Después de un breve debate en el que intervienen varios legisladores se acepta la moción del doctor Miranda. La Cámara rechazó una moción del doctor Terra (Don Duvimioso), en el sentido de que se integrara la Comisión de Legislación con los autores del proyecto. Entendían algunos diputados, que no era reglamentaria la integración. Otros hicieron notar que era privativo de la comisión, y ésta lo haría así, invitando a los autores del proyecto a que concurrieran a su seno. El doctor Herrera, pide que se encarezca a la comisión se expidiera para la sesión próxima, contestándole la mesa que no podía hacérsele esa exigencia. Por su parte, el miembro informante, doctor Miranda, anuncia que la comisión se expedirá de inmediato.

Represión del proxenetismo

Luego, se aprueba en discusión general, sin la menor observación, el proyecto sobre represión del proxenetismo. Queda pendiente en este asunto, la discusión particular.

Supresión de la querella de parte

También, sin observación alguna, se aprueban después, en particular, las modificaciones introducidas por el Senado, al proyecto de supresión de la querella de parte. El asunto pasa al Poder Ejecutivo.

Conservación de monumentos públicos

Así mismo, la Cámara otorga su aprobación en general, al proyecto de varios diputados, sobre conservación de los monumentos públicos. Oportunamente se tratará en particular.

Código administrativo

Finalmente se aprueba en general, el proyecto de Código administrativo. El doctor Salgado recuerda a la mesa, que de acuerdo con el reglamento, para ser tratado en particular, este asunto, debe mediar una sesión entre la sanción en general y la discusión en particular, correspondiendo en consecuencia, colocarlo en la orden del día del martes próximo. Así lo promete la mesa. Habiéndose agotado la orden del día, se levantó la sesión.

Los artículos del doctor Herrera

He aquí ahora los artículos presentados por el doctor Herrera, en el proyecto que fija un período especial de tachas:

Artículo. Los registros, expedientes, etc., durante el período de inscripción y el de tachas deben quedar depositados en los Juzgados de Paz respectivos teniendo los Jueces de Paz la obligación, bajo pena de ser destituído, de entregarlo, en los días de sesión a los miembros de la mesa en quorum y en el local de sesiones.

Artículo. Contra las resoluciones y fallos de las Comisiones Calificadoras cabe siempre el recurso de apelación, que deberá interponerse dentro de cinco días, contados desde el siguiente a la primera publicación, ante cualquier miembro de la mesa, aunque se trate de fallos o resoluciones dictadas el último día de sesión.

Artículo. Los fallos dictados por las Juntas Electorales en las apelaciones, serán a la vez apelables, aunque sean contrarios, siempre que dichos fallos no hayan sido dictados con la conformidad, por lo menos, de uno de los miembros de la minoría. De dichas apelaciones conocerán en campaña los Jueces Letrados Departamentales y en la Capital, la Alta Corte de Justicia.

Artículo. Las apelaciones deben deducirse por escrito, pudiendo fundarse varias en un solo escrito.

Artículo. Las Comisiones Inscriptoras y Calificadoras podrán sesionar con tres miembros, sustituyendo a los titulares inasistentes, los suplentes que concurran, sean éstos de la mayoría o minoría.

Artículo. Si durante las horas hábiles del último día de los que la ley concede para proponer las tachas y para regularizar las inscripciones de los que hubieran cambiado de domicilio después de cerrado el período de inscripción, concurrieran ciudadanos a hacer el traslado de sus inscripciones o a manifestar su nuevo domicilio dentro de la sección, y no fuera posible atender todas las solicitudes dentro de las horas hábiles, se prorrogará la sesión hasta que sean despachados todos los que hubieran concurrido con tal objeto y los que deseen oponer tachas.

Bastará para que la prórroga se conceda, que cualquier miembro de la mesa haga moción en ese sentido y demuestre que los referidos ciudadanos han concurrido dentro de las horas hábiles, presentando a la vez, por escrito, una nómina de esos ciudadanos.

El juego de las carreras

Proyecto sustitutivo

La Comisión de códigos de la Cámara, ha formulado el siguiente proyecto de ley sustitutivo, sobre el juego de las carreras:

Artículo 1.o Las personas que sin estar autorizadas por una ley especial, negociaren con la venta de boletos de carreras de caballos, serán castigados con la pena de prisión hasta ocho meses.

Art. 2.o Los que trabajaren en calidad de corredores, dependientes o auxiliares de las personas a que se refiere el artículo anterior serán considerados como cómplices del delito, y castigados con la misma pena disminuída en un grado.

Art. 3.o Los que pagaren boletos a las personas a que se refieren los artículos anteriores, incurrirán también en el delito previsto por el artículo 1.o, y serán castigados con la pena en él establecida.

Sin embargo, la denuncia o confesión inmediata ante las autoridades judiciales o administrativas, serán para las personas de que habla este artículo, eximentes de responsabilidad.

Art. 4.o Los propietarios de establecimientos en que se efectúen los actos castigados por los artículos anteriores, y que no estando comprendidos en el artículo 1.o no hagan la denuncia ante la autoridad correspondiente, serán considerados como encubridores y castigados como tales.

Art. 5.o La comisión del delito determinado por esta ley, podrá probarse por todos los medios de prueba admitidos por el artículo 213 del Código de Instrucción Criminal.

Art. 6.o En los casos en que la Jefatura Política de un departamento reciba denuncia comprobada de que un teléfono directo es empleado para trasmitir o recibir apuestas clandestinas, será intervenido, pudiendo llegarse hasta su supresión según los casos, sin perjuicio de los derechos de las personas que se consideren lesionadas.

Art. 7.o En todos los casos del delito previsto por la presente ley, corresponde la acción pública.

Art. 8.o Comuníquese, etc.

La nueva política presidencial

Adhesión de la Cámara Mercantil

Los miembros de la Cámara Mercantil de Productos del País, señores Baldomero Tellechea, Horacio E. Castellanos, Ignacio Garmendia Caminos, Ruperto E. Butler, Julio E. Barreiro, Juan Cavajani y Sixto Dutra, concurrieron ayer tarde a la casa de gobierno, a objeto de expresar al doctor Viera la satisfacción con que aquel importante centro veía la nueva orientación política adoptada por el primer magistrado. El presidente de la Cámara Mercantil pronunció con ese motivo el siguiente discurso: "Excmo. señor Presidente de la República: La Cámara Mercantil de Productos del País al presentaros su respetuoso saludo, se complace en tributaros su adhesión y su aplauso por las manifestaciones que habéis concretado en recientes oportunidades, prometiendo al país un cambio en la gestión que ha de caracterizar a vuestro gobierno.

Colmaréis, señor, los anhelos del pueblo laborioso, ajustando la acción a las patrióticas promesas que habéis formulado y que en estos momentos motivan el intenso regocijo de los que vivimos la honrosa vida del trabajo.

Necesitamos concordia, señor Presidente, sosiego, paz verdadera; la más alta aspiración de los que emplean sus energías en las distintas esferas de la actividad nacional, y sólido pedestal sobre el cual es posible edificar el engrandecimiento moral y material de la República.

Esperáis, señor, que el país secunde vuestros esfuerzos para llevar a cabo el noble compromiso que encierran vuestras promesas. No lo podéis dudar: la demostración de ayer ha sido elocuentísima. El pueblo os rodea en estos momentos, y harto de vicisitudes pasadas, amalgama su voluntad con la vuestra, para que podáis acometer sin vacilaciones la patriótica tarea y salir airoso de vuestro empeño, y con él, que hoy es vuestro aliado, venceréis todos los obstáculos.

Vuestra primera acción, cristalizada en la elección de dignísimos y prestigiosos ciudadanos, que como ministros os han de acompañar compartiendo las árduas tareas del gobierno, ha sido recibida con verdadero júbilo, porque revela la firmeza de vuestros propósitos; y por ello la Cámara Mercantil os felicita calurosamente."

El presidente de la República contestó en breves frases agradeciendo la demostración y reiterando sus propósitos.

La Legión de Honor para el Dr. Viera

El acto solemne de esta tarde

El distinguído diplomático francés, M. Julio Lefaivre, entregará esta tarde al primer magistrado del país las insignias de la Legión de Honor, acordada por el gobierno de Francia. El acto dará lugar a una interesante ceremonia, para asistir a la cual ha recibido nuestro director la siguiente invitación:

"Ministerio del Interior.—Montevideo, Setiembre 6 de 1916.—Señor director de EL SIGLO.—El Exmo. señor Presidente de la República ha designado la audiencia del día viernes 8 del corriente, a las 15 horas, para la recepción oficial de S. E. el Enviado Extraordinario y Ministro Plenipotenciario de la República Francesa, señor Julio Lefaivre, quien, en dicho acto, le hará entrega de las insignias de la Gran Cruz de la Orden Nacional de la Legión de Honor, que ha querido conferirle el Exmo. señor Presidente de aquella República, Mr. Raymond Poincaré. Con tal motivo, me es grato invitar a usted para hacer acto de presencia en dicho ceremonial. Saludo a usted atentamente.—Julio Muró.—Traje de etiqueta.

Otra demostración al gobierno

La ofrecerá el comercio, la banca, la industria, los ganaderos y clases productoras

Entre los elementos que constituyen el comercio, la banca, la industria, los ganaderos y demás clases productoras del país ha surgido la idea de tributar al Exmo. señor Presidente de la República y a sus ministros una demostración que exteriorice la complacencia con que estas entidades han visto la nueva orientación que el gobierno imprime a su gestión. Con el fin indicado se ha resuelto ofrecer un banquete al primer magistrado y a su ministerio.

Desde ya puede asegurarse que la mencionada demostración asumirá grandes proporciones estando ya inscriptos en la lista de adherentes, que queda abierta en la Secretaría de la Cámara de Comercio, Bolsa de Comercio y en el Club Uruguay, las siguientes firmas:

Por la Cámara N. de Comercio, Alfredo Labadie; por la Cámara de Industrias, Santiago Fabini; por la Cámara Mercantil de Productos del País, I. Garmendia Caminos; por la Liga Defensa Comercial, Héctor Trabucatti; por la Asociación Rural del Uruguay, F. Haedo Suárez; por la Federación Rural, doctor José Irureta Goyena; por la Cámara de Comercio Española, Francisco B. Helguera; por la Cámara de Comercio Francesa, Pedro Bordes; por la Cámara de Comercio Italiana, Alejandro Tálice; por la Cámara de Comercio Británica, C. W. Bayne; por el Banco Hipotecario del Uruguay, ingeniero José Serrato; por el Banco de Seguros del Estado, Luis Supervielle; por el Banco de Londres y Río de la Plata, Edward Richards; por el Banco Comercial, Arturo J. Davie; por el Banco Italiano del Uruguay, Alejandro Tálice; por el Banco Español del Río de la Plata, Mateo A. Roldós; por el Banco Popular del Uruguay; Esteban A. Elena; por el Banco Francés (Supervielle y Cía.), J. M. Gorlero; por el American City Bank of New York, W. F. Voorhies; por el Banco Anglo Sud Americano; W. J. Matheson; por el Banco Británico de la América del Sud, C. W. Drever; por el London y Brazilian Bank, F. B. Hill; por el Banco Italo-Belga, Willy Burhaus; por el Banco Alemán Transatlántico; P. Klappenbach; por el Banco Mercantil del Río de la Plata, Facio y Peirano; por el Banco Territorial del Uruguay, Adolfo P. Mondino; por el Ferrocarril Central del Uruguay, Juan Cat y C. W. Bayne; por la Compañía del Gas, Tomás F. Lane; por la Compañía de Aguas Corrientes, James Fraser; por la Sociedad Comercial de Montevideo, Juan Cat; por La Transatlántica, Edwin Schelier; por el Frigorífico de Montevideo, Leo L. Daly; por el Frigorífico Uruguayo, Carlos Forteza; por el Frigorífico Artigas, Mauro Sierra; Potenze y J. Sosa Días, Pedro Etchegaray, Juan Shaw, Eduardo Cooper e hijo, Augusto Nery, Taranco y Cía., Alberto Puig, Hipólito García, Serra Piqué y Cía., Claudio Williman, Juan D. Lanza, Salvador Sosa, Benjamín Viana, Doroteo Williman, doctor Serapio del Castillo, doctor Eduardo Acevedo, Jorge West, Peixoto Morales y Cía., P. Ferrés y Cía., Storace y Cía., Hijos de Herman Ferber, Antonio Piaggio, Valentín Martínez y Cía., Carrau y Ca., Labadie Dajas y Cía., Trabucatti y Cía., Francisco B. Helguera, Grela Munne y Cía., Santiago Guido, Roque Cazeaux Hns, Minelli González y Cía., Lorenzo Salvo, José Rodríguez Sosa, Enrique Rodríguez Castro, José Saavedra, Eduardo Hoffmann, Buenaventura Caviglia, Pablo Minelli, doctor Alfredo Navarro, Alberto Peixoto, Antonio Vivo y Cía., Nicolás Inciarte, Gustavo Defrés, Horacio Ellis y C.a, Christophersen Hnos., Gomensoro y Castells, Royal Mail, Maclean y Stapledon, Wilson Sons y Cía. Ltda., Viuda de Antonio F. Braga, Nocetl, Ratti, Cresta, Julio D. Etcheverry, Onetto Vignale y Canale.

Homenaje al doctor Martínez

El banquete en el Club Uruguay

Los organizadores resolvieron que la demostración al Dr. M. C. Martínez sea un banquete que se efectuará el sábado 9 del corriente a las 8 p. m. en el Club Uruguay.

Se pide a todos los adherentes que pasen por la Gerencia del C. U. a retirar las tarjetas antes del sábado a medio día, después de esa hora no se entregarán más tarjetas. Traje de etiqueta.

Se nombró la siguiente comisión para que se entreviste hoy con el doctor Martín C. Martínez y le ofrezca la demostración: Dr. José Irureta Goyena, Félix Ortiz de Taranco, Alberto Morales, Augusto Nery, Wenceslao Seré.

Roxlo en Montevideo

Próxima conferencia

El distinguído poeta Carlos Roxlo, que recientemente fué nuestro huésped, se propone visitar de nuevo esta ciudad en la segunda quincena de Setiembre. Viene invitado por el Club nacionalista de su nombre, para dar una conferencia sobre actualidad política. El acto se efectuará en el local del referido centro partidario.

Audiencias diplomáticas

El nuevo Ministro de Relaciones Exteriores, doctor Baltasar Brum, apenas hubo tomado posesión de la Secretaría de Estado de su cargo, pasó la comunicación de práctica a los señores Jefes de misión diplomática extranjeros, acreditados en nuestro país.

Con tal motivo, pasaron a cumplimentarle ayer el Ministro Plenipotenciario de Chile, señor Marcial A. Martínez de Ferrari; el Ministro Plenipotenciario de Italia, marqués Maestri Molinari; el Encargado de Negocios de España, señor Gonzalo del Río; el Encargado de Negocios de Alemania, barón de Os-Wechendorf; el Ministro Plenipotenciario de los Estados Unidos de América, señor Roberto Emmet Jeffery; el Ministro Plenipotenciario de la República Argentina, señor Enrique B. Moreno; el Encargado de Negocios de Bélgica, señor Enrique Ketels, el Ministro Plenipotenciario de Francia, señor Julio Lefaivre; el Encargado de Negocios de Cuba, señor José María Solano; el Ministro Plenipotenciario de la Gran Bretaña, señor Alfredo Mitchell Innes; y el Ministro Plenipotenciario de los Estados Unidos del Brasil, señor Ciro de Azevedo.

Estos señores conferenciaron con el doctor Brum sobre diversos asuntos pendientes.

DE MINAS

MANIFESTACION POLITICA

ADHESION POPULAR AL PRESIDENTE

(POR TELEGRAFO)

MINAS, 7 (5.55 p. m.)—Acaba de disolverse la manifestación pública realizada en honor del doctor Feliciano Viera y su ministerio. Fué un acto imponente no solo por la cantidad de personas que formaron parte de la columna, sino también por la significación de su gran mayoría, en la que figuraba cuanto de más distinguido tiene la política, la industria, el comercio, etc.

A las cuatro partieron del "Club Fomento" la comisión organizadora dirigiéndose hacia la Plaza Libertad, donde un núcleo importante de personas rodeaba el monumento de Lavalleja. Organizada la columna partió por la calle 25 de Mayo recorriendo las principales calles de la ciudad. En medio del mayor entusiasmo se vivó al Presidente de la República, al nuevo ministerio y se emitieron votos a favor del progreso del país. Se calcula en mil quinientos los concurrentes a la manifestación.

El comercio se adhirió al acto cerrando sus puertas y dando franco a sus empleados. Igualmente hicieron las oficinas públicas. La ciudad encuéntrase animadísima y profusamente embanderada. Efectuado el recorrido volvió la columna a la plaza Libertad, donde subió a la tribuna el señor Juan Zeballos Maguna quien, en nombre del comité organizador pronunció el hermoso discurso que transcribo a continuación. Dicho discurso, bello por su forma como por su fondo fué frenéticamente aplaudido en sus principales párrafos, llenos de ideas sanas y patrióticas. Creo de oportunidad recordar aquí que el señor Juan Zeballos Maguna, miembro del partido nacional fué uno de los que colaboró eficazmente en el movimiento acuerdista iniciado en Minas en épocas de Cuestas. Después de esa época, su actuación política ha sido poca activa, pues creyó siempre en una política amplia, nacional, alejada de pasiones. Su discurso concuerda, pues en un todo con sus viejas aspiraciones de concordia nacional. Terminado el discurso del señor Zeballos Maguna disolvióse la manifestación después de ejecutarse el himno nacional, coreado por el pueblo. El comité organizador pasó al primer magistrado el telegrama siguiente. El pueblo nacional y extranjero, sin distinción de partidos, reunidos en la plaza pública, aclama con entusiasmo la conciliación nacional, el nombre de V. E. y al nuevo ministerio. La comisión organizadora de esa manifestación al hacer llegar a V. E. el eco de esos entusiasmos formula votos por que los patrióticos propósitos de V. E. tengan el más feliz éxito. Este telegrama está firmado por el Comité organizador y un gran número de personas perteneciente al comercio, a la política, etc.

He aquí el discurso del señor Zeballos Maguna. Señores: "El Comité organizador de esta manifestación popular me ha honrado con el cometido superior a mis fuerzas de dirigiros la palabra. Disculpad si el mandatario, a pesar de su buena voluntad, no responde como deseara a las exigencias de tan honroso mandato. Festejamos el triunfo de la democracia. Nos congregamos en la plaza pública, a la manera de los atenienses en el Agora, para exteriorizar el júbilo patriótico que nos honra y enaltece. Saludamos con alborozo el advenimiento de una nueva era en los anales del país, el resurgimiento de una vida cívica con plétora de entusiasmos promisores. Saludamos la conquista definitiva del derecho, sobre las opresiones de la fuerza y levantamos el pabellón nacional con sus hermosos simbolismos de pureza y de libertad. Como manifestación de un patriotismo sano y bien inspirado, nos regocijamos de la evolución patriótica que se produce en la familia uruguaya y sin distingos de banderías, con el pensamiento elevado, como miembros iguales en derechos y deberes de esa misma familia, nos reunimos fraternalmente para tributar el homenaje de nuestras simpatías a todos los ciudadanos que desde las alturas del poder o desde el llano, han propiciado la evolución que coloca nuestra nacionalidad a la cabeza de los pueblos libres de la tierra y especialmente de esta América tan combatida por las exageraciones de arriba o de abajo, como si hubiera flotado algo del ambiente de tolderías de sus primitivos habitantes, evitando el sereno y eficaz equilibrio de las ideas, tan necesario en el choque feroz de intransigencias que han fomentado inmoderadas cuando no ilegítimas ambiciones. Ni tiranía ni demagogias, si queremos proceder con criterio humano. Así como hemos censurado durante los errores o agresiones de gobierno, debemos aplaudir con entusiasmo a los gobernantes que rectifican rumbos, por el interés nacional, chocando con sus propios amigos, se entregan a las exigencias públicas y van, sensatamente, hacia el pueblo soberano! Homenaje justiciero, señores. ¡Homenaje que se impone para que se hagan carnes las verdaderas prácticas republicanas, para que la cultura política no sea una nueva frase teórica y para que nuestro pueblo, altivo y viril, que conquistó el derecho de ser libre con el empuje espartanos de sus valerosos soldados, consolide su libertad e independencia, con hermosos ósculos democráticos como el que acaba de realizar, y brille en el concierto de las naciones y se imponga a su respeto, como una Bélgica o Suiza americana grande en la instrucción y educación de sus hijos, grande en la garantía de todos los derechos grande en la solidaridad de sus afectos y de sus intereses! Llegue hasta los oídos del primer magistrado de la República, el eco de la expresión del sentimiento público, lleguen hasta la casa de gobierno las manifestaciones del sentir colectivo, de franca aprobación a la reacción política y económica iniciada con amplia base de concordia cívica, en este despertar auspicioso de la confianza pública y sirvan de poderoso estímulo para que el principal iniciador de la gran obra patriótica y sus distinguidos colaboradores, encausen las corrientes de la opinión pública hacia la más acertada solución de los grandes e importantes problemas que interesan al país en el presente y en el porvenir! Repito los votos expresados hace pocos años en una fiesta del trabajo rural, "por que todos los ciudadanos más bien dicho, todos los hombres que queremos y habitamos este pedazo de tierra americana regado con la sangre de tantos sacrificios desde la época del descubrimiento y de la conquista hasta la formación y desenvolvimiento de las nacionalidades, de las patrias libres nos vinculemos definitivamente por la virtud del amor, la más bella de las virtudes que engrandecen un pueblo o una raza, por el respeto y el reconocimiento leal del derecho de cada uno y por el sometimiento a los principios universales de justicia y de verdad, constituyendo la democracia sana, fuerte y sincera con que soñamos los que sentimos viva satisfacción al contemplar esperanzados que simboliza la libertad!"—Al pié de este monumento, consagración histórica de un pueblo agradecido al heróico jefe de la redentora cruzada de los Treinta y Tres, homérica lucha del civismo uruguayo en la formación de sus destinos, al pié de este monumento que es todo un símbolo de amor patrio, de honor y de gloria, permitidme dar forma a un deseo muy sentido: ¡Que la etapa iniciada con el triunfo de la soberanía nacional donde radican las orientaciones del futuro, nos encuentre siempre unidos como en la hora actual, en el ideal sacratísimo de la patria, fieles a sus inviolables principios, correlacionando los deberes con los derechos cívicos, para hacer del hogar nacional, lo que debe ser: la convivencia armónica de sus hijos, sin más distinciones que las del talento, o la virtud, dentro de los postulados inmortales de libertad, de igualdad y de fraternidad! ¡Que el pueblo, dueño y señor de sus destinos, pueblo valiente que de Roy tiene el corazón y la guerrera frente, según la frase feliz de Zorrilla de San Martín, se inspire como siempre en los supremos imperativos ideales de la patria, ratificando las conquistas de las instituciones libres, bajo cuyo amparo, vinculados por el sentimiento puro de la nacionalidad, puedan vivir felices todos los nacidos en este suelo y los que a él llegan aportando el caudal de sus energías productoras, para que el nombre del Uruguay querido resplandezca en la historia, se agrande en el tiempo y merezca de la sociedad internacional, la consideración y el respeto a que se hacen acreedores los pueblos en marcha triunfal por el camino de la cultura y del derecho hacia el cumplimiento de las nobles y superiores fines de la humanidad. Recordamos las palabras de oportunidad en estos instantes, de un distinguido compatriota (José G. del Busto) entusiasta propagandista de una vida nacional amplia y generosa: levantemos el ánimo y pongámonos a la altura del momento presente. Algo se respira en la atmósfera, algo se siente a lo lejos, algo se vé venir sobre el horizonte que nos anuncia proximidad de la tierra prometida, el mundo nuevo en que vamos a entrar ¡que importa que haya marineros que se subleven ni pinzones que desobedezcan, si la tierra está ahí, a dos jornadas, brindándonos sus frutos de oro y la paz de sus florestas tropicales (?) Pilotos del improvisado derrotero! Remeros incansables del viaje redentor! Capitanes y soldados de la santa carabela! ...No soltéis el timón, no arriéis el velamen

hasta llegar al puerto escondido entre los arrecifes de la costa. Marchad con decisión, con energía, con la conciencia de que sois elegido de Dios. Misionero de redención y de progreso, cuando hallais doblado la rodilla sobre el puente ante la tierra de vuestros sueños, surgida como a un conjuro mágico del fondo del océano, cuando hallais pisado sus arenas y elevado vuestro estandarte sobre la más alta de sus cuchillas, cuando la paz y la concordia, santos postulados de vuestro anhelo reinen en la región hasta ayer desvastada por los odios tradicionales, acordaos que habéis combatido y triunfado por todos y para todos, que todos somos hermanos e hijos de la misma patria, que para todos debe brillar el sol de la felicidad nacional; infundables con vuestro ejemplo el amor desinteresado de la patria sin ambiciones mezquinas ni obsecaciones inexplicables, haced que todos formemos una misma familia y que el mundo entero nos vea marchar a la conquista del puesto que nos corresponde entre las más avanzadas nacionalidades modernas, sin que un solo soldado deserte de las filas ni trate de sembrar en ellos el espíritu de rebelión; y cuando hayais conseguido todo eso, cuando la patria tranquila y fuerte vaya marchando su camino con jalones de riqueza y de bienestar, cuando la paz y la unión cívica le hayan dado fuerzas irresistibles para ser factor de progreso en las grandes adiciones de la historia, levantad el alma al Dios de los pueblos, dadle gracias por haber fortificado vuestro espíritu en los momentos de prueba y pedidle que extienda sobre la república su diestra protectora llena siempre de beneficios y de bendiciones!"—y para terminar debo decir a la más bella edad de la vida, radiosa de esperanzas y juventud de mi patria! Siempre fuerte. Alentad ese ideal hasta la muerte. Y que a su nombre las pasiones callen... como la hoja que arrebata el viento. No bajéis al abar, el pensamiento, cuando los buenos por su honor batallen!—He dicho...—Corresponsal.

NOTAS DE FENIX

Para empezar

Corto le será el tiempo al señor Ministro del Interior, después que los deberes de cortesía lo dejen completamente libre de sus lazos, para estudiar y corregir ciertos defectos inveterados de nuestra vida administrativa. Cuando dirija sus miradas, por ejemplo, a los servicios policiales, no podrá menos de experimentar una impresión penosa y a la vez un impulso de saludable energía. En estos mismos momentos llegan de la campaña voces de protesta y solicitudes de amparo: en Florida, aparece un subcomisario y un sargento, este último de siniestra fama, saciando sus instintos inhumanos en un soldado cuya mujer rompe el silencio que pudo formarse alrededor del atentado, acudiendo en demanda de justicia al Juez Departamental. Y esta vez no se refugiarán los acusados en la falta de testigos oculares, pues los hubo, y cuatro de ellos han tenido el valor moral de exponer espontáneamente a aquel magistrado lo que vieron, dejando establecido que la víctima carecía de armas y no hizo ademán alguno defensivo durante su martirio en el que fueron instrumentos un machete y un sable de caballería. Algo por el estilo ocurre en Treinta y Tres, dándose la particularidad, en el caso de Doroteo Flores, herido por agentes policiales, de que los inculpados procuran justificar su proceder violento creando un nuevo y originalísimo delito: el tener "aspecto sospechoso". Por esa circunstancia persiguieron tenazmente a Flores y le hirieron. ¿En qué rasgos fisionómicos, en qué gesto consistirá aquella delictuosa exterioridad individual? ¿Cómo podría darse cuenta Flores de su funesto signo, que sin más trámite autorizaba a mandar que se detuviera, a fin de identificarle, haciendo lícitos después unos balazos en desagravio al desacato a la autoridad? Adviértase que el paciente transitaba por una población rural, tan despreocupado y tan inconsciente de su temible "aspecto sospechoso", que se había metido en la boca del lobo, pues el incidente se produjo frente a la comisaría.

Alrededor de un legado

Se recordará que el señor Pedro Vila, fallecido hace algún tiempo en Rosario de Santa Fe, constituyó en su testamento cuantiosos legados a diversas instituciones extranjeras y del país y dispuso que el resto de sus bienes pase en propiedad al gobierno de la Nación. La suma de los legados a que nos referimos alcanza a 5.145.000 pesos.

Abierto el juicio testamentario del causante, muchas son las instituciones que se han presentado ya en demanda de los beneficios que el testamento les atribuye; mas todo hace creer que esas presentaciones son prematuras, dadas las nuevas circunstancias que se ofrecen para la liquidación de la fortuna del extinto.

En efecto, de una manifestación de bienes hecha por el señor Vila al Banco de la Nación Argentina en Septiembre de 1915, resulta que aquéllos fueron estimados en la cantidad de 5.040.000 pesos; o sea 628.000 pesos menos que la suma de los legados; de lo cual se deduce, matemáticamente, que éstos no podrán ser cubiertos en toda su integridad, pues al señalado déficit habrá que agregar los gastos de la ejecución testamentaria.

Siendo así, claro está también que el gobierno argentino sólo percibirá la parte que legalmente le corresponde y no revestirá, por consiguiente, ningún carácter de legatario en el testamento del señor Vila.

Congreso araucanista

Prospera en Chile la iniciativa arzobispal encaminada a la celebración de un congreso araucanista, en el que se tratará de mejorar las condiciones morales y materiales de la raza indígena, afligida por el alcoholismo, sin defensa efectiva contra la codicia y falta de instrucción que la coloque en aptitud de progresar como progresa el resto del país.

La lluvia y los bosques

"O Jornal do Commercio", de Río Janeiro, considera plenamente comprobada en aquella capital la teoría de que la destrucción de los bosques hace disminuir las lluvias en frecuencia y en intensidad. En el último decenio los pluviómetros indicaron una baja de 1.502 milímetros en 1906 a 792 en 1915, exceptuándose tan sólo el año 1909,—extraordinariamente lluvioso—el cual, sin embargo, ofreció un resultado inferior al de 1906.

El día del cuero

Teníamos, en beneficio de los pobres, el día del kilo, el día de las flores y algún otro cuyo título y oportunidad escapan a nuestra memoria. El inagotable ingenio femenino acaba de crear en Buenos Aires "el día del cuero", cuya denominación la justifica la circunstancia de que los donativos consistirán exclusivamente en una o más pieles vacunas o caballares, destinándose el producto de su venta a la adquisición de títulos de renta. La idea ha partido de las damas afiliadas a la Sociedad de Caridad y a la Conferencia de San Vicente de Paul.

Peliculerismo instructivo

En el vapor "Vestris", que ha salido de Buenos Aires para Nueva York, va el señor Max Glüksmann, quien lleva una valiosa e interesante colección de cintas cinematográficas tomadas en el país, tanto en las ciudades como en la campaña. Entre ellas figura una muy rica, que se refiere a un viaje por el río Bermejo.

El señor Glüksmann abriga el propósito de encontrarse en los Estados Unidos con el doctor Goldsmith, a cuya disposición pondrá, desinteresadamente toda esa notable colección de vistas para dar mayor realce a la veracidad de las conferencias que se propone dar acerca de estos países.

La peste blanca

Estadísticas publicadas últimamente por la Asociación nacional norteamericana para el estudio y la prevención de la tuberculosis, muestran que actualmente hay en los Estados Unidos cerca de 3000 centros que combaten la enfermedad, lo que representa un aumento de fuerzas de 1600 o|o, con relación al año 1904, en que empezó la campaña nacional contra ese flagelo.

La lista de dichos centros comprende 557 sanatorios y hospitales, 158 casas de pensión para tuberculosos dementes, 35 instituciones penales con instalaciones para los que padecen el mal, 455 dispensarios, 310 escuelas al aire libre y 1324 asociaciones y comisiones destinadas a combatir la dolencia.

Añádanse a esto 158 instituciones y asociaciones análogas canadienses, y se tendrá un total de 3.087.

Cuando se fundó la Asociación nacional en 1904, y se publicó la primera lista de centros, sólo había 183. Durante los últimos cinco años, el movimiento contra la tuberculosis aumentó en 115 o|o.

FENIX.

El país pétreo

Pórfidos del Pan de Azúcar

Bien podría denominarse el Uruguay, "País Pétreo". Las rocas de nuestra tierra son en efecto, de piedra viva en sus más variados y bellos aspectos, desde el granito común al mármol y el pórfido. Riqueza incalculable podría servir, y servirá algún día, para que nuestras mansiones sean prodigio de belleza de eterna duración y para que el arte adquiera un grado de esplendor que recuerde al de Grecia. Estas consideraciones nos hacíamos ayer mientras contemplábamos las hermosas muestras de pórfido que procedentes de las canteras de Pan de Azúcar, exhibe el señor Bonilla en un local de la calle Convención, esquina San José. Desde el tono obscuro, negro, más bien dicho, hasta el marrón vivo, existe una variedad tal, que asombra y encanta. Y son rocas enteras, millares de toneladas, las que de ese hermoso material hay en Pan de Azúcar.

Los robos en Rivera

Se reproducen frecuentemente

RIVERA, 7—El vecindario está alarmado por la frecuencia e importancia de los robos realizados aquí, gozando los autores de gran impunidad. Al comerciante Chain Posada, le sustrajeron una gruesa suma de dinero, una docena de relojes, seis revólvers y muchos otros objetos. Al coronel Fernández y Juan Olivera, les robaron más de mil pesos. Los abigeatos y hurtos se producen diariamente y la policía no consigue aprehender a los autores.—Corresponsal.

Movimiento político

Los constituyentes anticolegialistas

Se invita a los señores Mario R. Pérez, doctor Juan Gutiérrez, doctor Carlos M. Prando, doctor Manuel Tiscornia, doctor Gregorio L. Rodríguez, Horacio Jiménez de Aréchaga, Alejo Rossell y Rius, doctor José M. Castellanos doctor Carlos E. Lenzi, doctor Juan M. Lago, doctor Julio Bonnet, Eduardo Caballero, Carlos Travieso, doctor Blas Vidal, doctor Juan Blengio Rocca, doctor Ubaldo Ramón Guerra, doctor Antonio M. Rodríguez y doctor José P. Massera, constituyentes electos de la fracción colorada anticolegialista, para la reunión que, a fin de cambiar ideas sobre los principios a sostenerse en la Convención Nacional Constituyente, se efectuará hoy viernes 8 a las 5 p. m. en el local del Comité Nacional, calle San José 1087.—Juan Campisteguy, Pedro Manini Ríos, Martín Suárez, Eugenio F. Lagarmilla, Juan A. Cachón, Ramón P. Díaz, Andrés R. Chipito.

PARTIDO COLORADO Gral. FRUCTUOSO RIVERA

Comité de Maroñas

Se invita a los miembros del Comité de la 11.a sección (Maroñas), y a todos los correligionarios que deseen concurrir, a asistir a la reunión que se realizará hoy, viernes, a las 9 p. m. Se encarece puntual asistencia, pues se tratarán asuntos de importancia.—Los secretarios.

19a sección

Se cita a los señores miembros de la 19a sección para la reunión que tendrá lugar hoy a las 8.30 p. m. en su local calle Arenal Grande esq. Independencia. Se encarece puntual asistencia por tratarse de asuntos urgentes.—La Secretaría.

PARTIDO NACIONAL

Club "Nepomuceno Saravia"

Se reunió ayer la Comisión Directiva de este centro nacionalista, bajo la presidencia del señor Luis Azorín Gómez y con asistencia de todos sus miembros. Se recibió una nota de varias distinguidas señoritas en la que comunican que en breve se constituirán en comisión con el objeto de regalar al Club, una bandera nacional. Se resolvió concurrir en corporación a la gran asamblea que bajo los auspicios del club "Agustín de Vedia" se realizará el próximo 9 del corriente. Se designó a los señores doctor José Rodríguez Anido, Luis Azorín Gómez, Ramón María De María, escribano Manuel L. Sánchez, Humberto Piovene y Luis F. Méndez para que representen al Club en el solemne funeral a realizarse en la Iglesia del Cordón el 11 del actual.

Por último se acordó reunirse el día lunes 11 a las 9 p. m.

Exhortación

La Comisión Directiva del Club "Nepomuceno Saravia" invita a todos los socios y a los correligionarios en general de la 7.a sección, para concurrir en corporación a la gran asamblea que en homenaje a la memoria del glorioso caudillo Aparicio Saravia, tendrá lugar el próximo 9 del actual, en los salones de la Sociedad Francesa. Punto de reunión, local del Club, Soriano esq. Salto, a las 8.30 p. m.—Luis Azorín Gómez, presidente; Humberto Piovene, Ramón María De María, Luis F. Méndez, Alfredo Brus, Rómulo Schwetd, Alfredo Azorín Gómez, Antonio García, Secretarios.

Reunión del Directorio

En la reunión que celebró ayer el Directorio del Partido Nacional, se despacharon los siguientes asuntos:

La Comisión Departamental de Colonia, presentó renuncia colectiva de sus puestos Esta fué aceptada, agradeciéndoseles los servicios prestados. La Comisión Departamental de Montevideo, presenta un estado general del escrutinio terminado el día 31 del pasado agosto. La Comisión Central de Hacienda, elevó un proyecto relativo a las gestiones a su cargo, que fué aceptado. El Directorio consideró una información telegráfica referente a los atentados cometidos recientemente en Santa Clara de Olimar. Se designó a los doctores Arturo Lussich y Aureliano Rodríguez Larreta, para representar a la autoridad partidaria en los actos conmemorativos que se efectuarán en memoria de Aparicio Saravia.

Además el doctor Lussich, recibió un telegrama del señor Isidoro Noblia, para que lo represente en dichas ceremonias. El señor José P. Ferrer, designó en la misma forma al doctor Aureliano Rodríguez Larreta.

Alta Corte de Justicia

Nombramientos

La Alta Corte ha hecho los nombramientos siguientes:

Departamento de Colonia, Juez de Paz de la 7.a sección don Raúl Mattarini; Departamento del Salto, Teniente Alcalde del 2.o distrito de la 2.a sección rural, don Miguel a Citraro; Departamento de Minas, Teniente Alcalde del 1.er distrito de la 10.a sección, don Gregorio Suárez; Departamento de Durazno, Teniente Alcalde del 2.o distrito de la 13.a sección, don Manuel Rodríguez; Departamento de Tacuarembó, Teniente Alcalde del 5.o distrito de la 5.a sección, don Juan Rosas; Departamento de Artigas, Teniente Alcalde del 2.o distrito de la 7.a sección, doctor Bruno Emilio Elizalde.

Demostración al Dr. Viera

Invitación a la juventud

En las recientes reuniones celebradas por la Agrupación Colorada "Dr. Feliciano Viera", que preside el señor Eduardo de Castro, a las que han asistido los señores Ricardo Garzón, Antonio M.a Pittaluga, Alberto Sardá Martín Cardozo (hijo), Elbio Zás Martínez, Emilio Milhas (hijo), Hermán Thode Buxareo, Rodolfo Sardá, Daniel Allende, Carlos Carve Urioste, Felipe Lacueva Castro, Luis Varela Acevedo, José L. Toribio, Daniel Herrera y Thode, Miguel Nebel Alvarez, Arturo W Otero, etc., quedó resuelto, en definitiva, ofrecer un homenaje de adhesión y aplauso al señor Presidente de la República, por las razones notorias porque han venido mostrando regocijo las primeras colectividades representativas del sentir nacional. Que la juventud del País sin distingos partidarios, y en una manifestación amplia, de verdadero carácter nacional ofrezca al doctor Feliciano Viera su adhesión y su aplauso, constituye el acertado propósito de la iniciativa de dicho acto. El homenaje constituirá en un banquete a realizarse en uno de nuestros principales teatros y al cual será invitado especialmente, constituyendo Comité de Honor nuestras personalidades de mayor arraigo y prestigio.

El Gran Comité de Homenaje al doctor Feliciano Viera quedará constituído entre la juventud del País en la presente semana.

Con este motivo se nos remite la siguiente citación:

Se cita a los señores que seguidamente se designan para la reunión a realizarse el sábado 9 a las 5 1|2 p. m., en el local del Biógrafo Parlante:

Rodolfo Sardá, Eduardo Artagaveytia, Enrique Real de Azúa, Juan P. Segundo, Carlos M.a Prando, Eduardo y Carlos Rodríguez Larreta, Julio Raúl Mendilaharsu, Hugo Antuña, Julio Lerena Joanicó, Jorge Arocena, Carlos Del Castillo, Ignacio Zorrilla de San Martín, Joaquín Serratosa Cibils, Alberto y Oscar Peixoto, de Abreu Lima, José Alberto y Gustavo Nicolich, Ruperto Sienra, Eugenio Evia, Raúl Terra, Wilfredo Aguirre, Elmaro Vieira, Mario Berro, Wenceslao Regules (hijo), Rafael Capurro, Enrique Estrázulas Price, Francisco y Enrique Estrázulas Folle, Daniel Castellanos, Antonio y Luis Carvalho Alvarez, Juan José de Arteaga, Francisco Lasala, José Pedro Blixen Ramírez, Benjamín Capurro, Carlos y José María Zumarán Arocena, Doroteo García Lagos, Daniel Blanco Acevedo, Raúl Lerena Acevedo, Arturo y Javier Alvarez Mouliá, Rafael Muñoz Jiménez, Alberto y Rodolfo Castells Carafí, Enrique Thode, Carlos Algorta Real de Azúa, María Artagaveytia, Raúl Regules, Dardo Regules, Rafael Quartino Herrera, Mario Ferreira, Ricardo Blanco Wilson, Ricardo Risso, Jorge Castro, Ricardo Casaravilla, Francisco y Gualberto Rodríguez Larreta, Germán Roosen Regalía, Julio C. Barbot, Conrado Pelfort, Juan C. Munyo, Héctor y Jorge Cluzeau Mortet, Daniel y Enrique Cardoso Sosa Díaz, Eduardo Acevedo Alvarez, Luis M.a y Guillermo Pérez Butler, Ricardo Segundo, Juan Carlos y Eduardo Gómez Haedo, Héctor Ortiz Garzón, Amador Sánchez, Pablo De María (hijo), Raúl y Hugo Martinelli, León Flores, Carlos M.a Gurméndez, Federico y Juan José Brito del Pino, Federico Díaz Abella, Alberto Muñoz del Campo, Alfredo Larravide, Raúl Martínez Navia, José María Muñoz, Ismael Cortinas, Pedro y Jorge Seré Ibarra, Carlos Zum Felde, Roberto Madalena, Dardo Estrada, Alberto Estrada, José Luis Zorrilla de San Martín, Félix Pons, Félix y Elzíario Boix, Elías Schiaffino, Cesáreo Villegas Suárez, Alfredo Lafone Gómez, Hipólito y Gustavo Gallinal, Melitón Romero, Carlos Muñoz Callorda, Rodolfo Muñoz Oribe, Buenaventura y Julio Acevedo Tourene, Carlos Terra Urioste, Tomás, Enrique y Eduardo Hughes, Federico C. Garzón, Juan Carlos Figari Castro, Roberto Berro, Rodolfo y Leopoldo Castro Caravia, Luis Piera (hijo), Juan Carlos Gómez Folle, Wáshington Beltrán, Wáshington Paullier, Pedro Nadal, Rodolfo Arteaga Herrera, Julio Arteaga, Juan Luis Risso, Ricardo Butler, Agustín, Mario y Alberto Castro Ruano, Carlos Castells Piccardi, Gilberto Regules, Pedro de Avila, Luis y Carlos Saavedra, Raúl, Adolfo y Andrés Folle Joanicó, Roberto y Eduardo Peixoto de Abreu Lima, Octavio Risso, Rodolfo Fonseca, Octavio Rodríguez, Carmelo Robaina, Otavio y Emilio Lessa Salterain, Alberto Melo Otero, Abelardo Peña, Alfonso Brocqua, César Cortinas, Pablo Minelli González, Daniel Aguirre, Domingo Bordaberry, Alfredo Horne Fynn, Carlos Stajano Cibils, Enrique Azarola Gil, Héctor Villagrán Bustamante, Américo Williman, Luis Scarzolo Travieso, Ramón Artagaveytia, Alfredo Arocena Capurro, Mario Urioste, Eduardo Vargas (hijo), Carlos Arocena Hughes, Raúl Terra Arocena, Luis Eduardo de Castro Pérez, Carlos Rücker, Alberto Heber Uriarte, Miguel Pringles, Mario Dupont Aguiar, Enrique Tálice, Gonzalo, Eduardo y César Alvarez Aguiar, Julio de Castro, Néstor Rosati, Mario Real de Azúa, Alejandro, Enrique y Raúl Alvarez Aguiar, José G. Antuña, Aníbal Barbagelata, Enrique Gómez Cibils, Ernesto y Luis Puig, Osvaldo Muñoz, Jorge Altamirano, Roberto, Raúl y Ricardo Buela, Enrique Balparda Alvarez, Ramón y Eduardo Arocena Blanco, Carlos C. Lenzi, Martín Martínez (hijo), Hugo Scoseria, Juan P. Urueña, Julio y Fernando Silva Valdez, Conrado y Carlos Terra Urioste, José M.a Reyes Lerena, Adolfo Caravia, José B. y Víctor Iglesias Castellanos, José Algorta Camusso, Mario Raúl, Octavio Deluchi, Juan Denis Arístides Dellepiane, Rafael Ruano Fournier, Carlos Stewart Castellanos, Clemente Secande, Carlos Pérez Gomar José Raúl Muñoz, Pedro Echegaray (hijo), Raúl Fagel, Platón Arredondo, Aquiles Fávaro, Julio R. Saldaña Herman, Francisco y Roberto Ferber, Jorge Morales, Renné Sienra Lessa, Manuel M. Sánchez, Juan Lagomarsino, Alberto Guillot, Juan Antonio y Enrique Buero, Luis A. Sardá, Carlos Martínez, Mateo Magariños Borja, Camilo Williman Bocage, Aurelio Rodríguez Camusso, Alfredo y Camilo Rodríguez Sosa, Santiago Suffern Arteaga, Eduardo M. Saez, Carlos M.a de Vallejo, Enrique Figari Legrand, Carlos Anavitarte, Fernando Braga, Armando P. Boffi, Alfredo Castells, Horacio E. Castellanos, Ernesto A. Deluchi, Horacio Fellis (hijo), Carlos Garcao Marquez, Juan B. Habiaga, Aureliano Iglesias, Próspero Irureta Goyena, Alberto Mañé, Ernesto Caprario, Domingo Prat, Joaquín Canabal, Joaquín Travieso, Jorge Eduardo Maschwitz, Juan Barbat, Gerardo Sienra, Prudencio Nobel Ellauri, Enrique y Alfredo Rodríguez Castro, Adolfo R. Ruetta, Esteban Seijo Fleurquin, Agustín Smith, Adolfo Sacarelo Castellanos, Isidro Telechea, Ricargo Valdez García, Carlos Rivlar Podestá, José Evia y a todos los señores miembros de la Agrupación Colorada "Dr. Feliciano Viera".

LA TRAJEDIA DE LA BUCETA "SPRAY"

Ojeda y Rossi ante la justicia

El juicio público de ayer

Ante el Juzgado del Crimen de segundo turno, se vió ayer en juicio público, el proceso seguido a los sujetos Juan Rossi y Emilio Ojeda, tripulantes y protagonistas de la tragedia que el 16 de Enero del año pasado se desarrolló a bordo de la buceta "Spray". Los detalles del suceso son bien conocidos para que sea necesario reproducirlos aquí. Abierta la audiencia, se dió lectura a las declaraciones de los acusados, acusación fiscal y escrito del defensor de aquéllos, señor Eduardo Roubaud. A juicio de éste, ni Ojeda ni Rossi son culpables del suceso, puesto que hallándose en viaje a la Isla de Flores, fueron atacados por los boteros Pesquera y Mazza, quienes les exigieron el pago inmediato de la cantidad estipulada por el viaje. La lectura de los documentos duró un par de horas, interrogando después el doctor Méndez del Marco a los procesados, quienes se ratificaron en las últimas declaraciones que prestaron, asegurando que el primero que los atacó

Juan Rossi

fué Pesqueira, y respondiendo, cuando el magistrado les preguntó por qué cuando se cruzaron con una barca pescadora, el patrón de la barca les tiró un cabo, no aceptaron el auxilio, que porque en ella iba un pariente de los boteros.

El jurado, compuesto por los señores Juan P. Nicola, Juan Agnese, Eliseo Callorda y Aníbal S. Pérez, expidió, después de deliberar, el siguiente fallo:

1.o Que un día del mes de Enero del año último, los procesados Emilio Ojeda y Juan Rossi, ex-soldados del 1.o de infantería, determinaron festejar con un paseo a la Isla de Flores la baja que obtendrían el dieciséis de dicho mes del cuerpo a que pertenecían, a cuyo efecto se entrevistaron con José Mazza, y después de algunas conferencias, contrataron por su intermedio al botero Manuel Pesquera, el que los conduciría en su buceta hasta la Isla de Flores por la suma de diez o doce pesos.

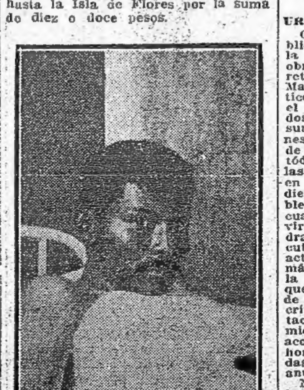

Emilio Ojeda

2.o Que según parece después de convenir los encausados con los boteros, que se embarcarían el dieciséis a las siete de la mañana, determinaron adelantar la hora de salida por consejo de Mazza, embarcándose a la una de la madrugada, previa adquisición de algunas provisiones de boca y botellas de bebida, que transportaron a bordo en compañía de Mazza, donde ya los aguardaba Pesqueira.

3.o Que los boteros sin recabar el permiso de práctica de la Capitanía partieron ocultamente con los dos encausados, haciéndose cargo momentáneamente del timón el procesado Ojeda, según la confesión de éste y la del co-procesado Rossi, no destruída por prueba alguna.

4.o Que a estar siempre a las confesiones de los prevenidos, apercibido Ojeda de que sus compañeros se habían puesto a comer sardinas y a beber sin hacer caso de su persona, pidió se le relevase en el timón, contestándole Mazza que siguiera no más en su manejo y se dejase de "compadradas" a lo que el prevenido, según ha dicho, nada replicó para evitar cuestiones.

5.o Que rato después pidió nuevamente Ojeda su relevo, lo que, siempre según los encausados, no fué del agrado de Pesqueira, el que aproximándose a Ojeda le dijo que se dejara de zonceras y le abonase el viaje.

6.o Que sin duda este trivial incidente dió lugar al drama que acto seguido se desarrolló y cuyo primer acto terminó con la caída al agua de Pesquera, donde pereció gravemente herido de varias puñaladas, y con la muerte de Mazza cuyo cadáver fué más tarde arrojado al agua por Rossi.

7.o Que en la lucha sostenida por los prevenidos con los otros tripulantes de la barca, recibió Ojeda algunas heridas graves, y Rossi una en la mano izquierda que no le impidió por completo atender el cuidado de la barca.

8.o Que se ignora en absoluto quién o quiénes fueron los causantes de la pelea y el que primero hizo uso de armas, y aún cuando los prevenidos han incurrido en ciertas contradicciones y falsedades que hacen sospechar que el drama se desarrolló con algunas variantes de lo que han manifestado, no por eso es permitido asegurar que no fueron los agredidos y que en defensa racional no se vieron obligados a repeler el ataque a golpe de cuchillo hasta inutilizar a sus adversarios.

9.o Que después de esta escena de sangre y de muerte se hallaron los prevenidos a merced de la corriente que los arrastró mar afuera, navegando en una situación angustiosa, varias horas maltrechos, hasta que encontraron una barca cuyo patrón, notando el peligro que corrían, les arrojó un cabo que se negaron a recoger los prevenidos, diciendo: "que no necesitaban auxilio".

10. Que esta equivocada actitud de los prevenidos, sólo se explica, ya sea porque se creyeron culpables de la muerte de los boteros o bien por temor a afrontar las consecuencias de un proceso, pensando que sus descargos podrían no ser creídos.

11. Que siempre los encausados a merced de las olas y de la corriente, los tomó al atardecer del día 17, un temporal que les llenó la barca de água, teniendo que "achicar" con una lata hasta que amaneció siendo luego nuevamente arrastrados mar afuera por la corriente, hasta que diez días después, a la altura de Punta Médanos los recogió el vapor "Mascota", y los condujo a Bahía Blanca.

12. Que el cadáver de Pesqueira fué arrojado a la costa Sur presentando varias heridas producidas con más de un arma, según el facultativo que practicó la autopsia, el que además expresa en su informe que el cadáver presentaba signos de asfixia por sumersión, lo que demuestra que Pesqeira cayó al água aún con vida, ya sea por haber recibido un golpe con el pelo de la vela, en un viraje, según declaran los prevenidos, o ya porque éstos lo arrojaron al agua junto con el cuerpo de Mazza.

13. Que como los indicios contrarios a los encausados son inciertos, y como además hay fuertes presunciones de que tanto las víctimas como los victimarios se hallaban algo ébrios, no hay porque rechazar como inverosímil la idea de que los últimos fueron los agredidos y que en consecuencia al dar muerte a los boteros defendieron sus vidas en circunstancias por cierto dificilísimas para ellos, dentro de una pequeña buceta y teniendo como adversarios a dos hombres jóvenes y habituados a la vida del mar.

14. Que si bien es cierto que existen algunos indicios que hacen dudar de la inculpabilidad de los encausados, en virtud de ciertas falsedades que encierran sus confesiones, no hay que perder de vista que existen igualmente indicios que les favorecen y que comprometen la reputación de los boteros, como lo es entre otros, el haber partido de la dársena ocultamente y sin permiso de la autoridad.

15. Que ante estas conclusiones, se encuentra el jurado inhabilitado para hacer una declaratoria de culpabilidad contra los encausados, tanto más que no hay en todo el proceso antecedente alguno que haga presumir se trate de sujetos de malos antecedentes.

Materias colorantes

El lunes próximo se hallará en Montevideo el Técnico que en Buenos Aires ha hecho los ensayos oficiales del "Algarrobin" (marca registrada).

En el Banco Francés Supervielle y C.a se facilitarán datos sobre este asunto.

Arte y Artistas

URQUIZA.—"Servir"—

Guitry ofreció anoche al selecto público que llenaba la sala del Urquiza, la magistral interpretación de esta obra de Lavedan, entra un prólogo tan retozón y jocoso como "La Chance du Mari", y un epílogo exultante, patriótico, pleno de épica grandiosidad, en el que hemos visto rostros de soldados, animosos y alegres, y toperas absurdas donde viven enterrados millones de hombres, y tráfago inacabable de municiones y armas, reglada y metódica confusión inmensa que anuncia las proximidades de la pelea; y, donde, en fin, hemos sentido la guerra ardiente, palpitante, real, feroz, temible. Ningún broche mejor y más adecuado para la sana prédica de "Servir", que no pasará a la posteridad dramática como obra de méritos indiscutibles, pero que tiene un valor de actualidad muy grande, ya que no sea más que por su espíritu levantado, por la valiente invocación al patriotismo que encierra y por la condenación de ella se desprende contra tibiezas criminales, distingos malsanos y acotaciones erróneas al intangible sentimiento de patria: tibiezas, distingos y acotaciones, que por suerte y para honor de Francia, callaron avergonzadas no bien sonó el primer cañonazo anunciando la proximidad del peligro.

No ha de perdurar la obra cuando la falte el ambiente de actualidad porque su artificio es endeble y su lógica forzada; porque el autor de "Nouveau jeu" "Le vieux marcheur" y "Le Marquis de Priola" al cambiar los atributos de Eros por los de Marte, no lo hizo sin nerviosidad que le llevó a buscar situaciones extremas pudiendo contentarse con otras más normales y verosímiles. Para que entre padre e hijo surgiese el conflicto de creencias en forma dramática, no era preciso hacer del primero un espía y del segundo un iluminado; bastaba con que aquel fuese un profesional a la antigua, y éste un débil de voluntad, contaminado por propagandas de falso humanitarismo.

Frente a frente los dos, aunque no fueran hijo y padre, el choque sería cuestión de oportunidad, y la salida a tan satisfactorio desenlace como el que la obra tiene, no ofrecería los escollos de irrealidad en que está a punto de naufragar "Servir", y en los que de hecho naufragaría si los acordes de La Marsellesa no la sacaran a flote.

En Guitry hay saber e ingenio sobrados para hacer de las más inverosímiles figuras, tipos de una realidad sorprendentes. Viven sus personajes sin más ornamentos que unos cuantos gestos y muy contadas inflexiones de voz; pero es vida la suya que impresiona hasta el punto de quedársenos grabada para siempre; llegaremos a perder el recuerdo de la silueta espiritual que Lavedan diseñó para el coronel Eulin; pero la física, la aparente que le prestó Guitry, no la podremos olvidar nunca.

Esta noche subirá a escena "Miette" ("Retazo") comedia de Nicodemi.

[illegible]—Pro aliados—

Como podrán enterarse nuestros lectores por el aviso que en lugar preferente publicamos hoy, los comités patrióticos de las naciones aliadas advierten al público que ninguna participación tienen en los espectáculos anunciados para el sábado y domingo próximos, los que, según los avisos que circulan, se hallan patrocinados por un "Comité Argentino pro-aliados".

Los Comités patrióticos consideran necesaria esta aclaración, a fin de que no se sorprenda la buena fé y sentimientos humanitarios del público con títulos dignos del mayor respeto y consideración.

18 DE JULIO—

Todo un acontecimiento resultó anoche el estreno del sainete "Serafín el Pinturero", obra original de Carlos Arniches y Juan J. Penorals, con música de los maestros Foglietti y Roig. La falta absoluta de espacio nos obliga a postergar para mañana el juicio que ella nos merece, lo mismo que la labor de los elementos que en ella intervienen. Diremos por hoy que la obra ha gustado, al extremo de que la Compañía Casals, tiene con ella para muchos llenos.

Esta noche vuelve a darse en las secciones 2.a y 3.a. En 1.a irá "Molinos de Viento" y en 4.a "La Revoltosa".

CASINO—

Debutó anoche la cantante italiana Mimí Turris, de la que desconocemos que suerte le tocó. La cantante francesa Suzy Descrodres, es un elemento digno de mención, pues se aplaude con entusiasmo, lo mismo que la bailarina a transformación. Blanchette Duval.

Los boxeadores Villalba y Elizalde se aprestan para el match del sábado.

El domingo, como de costumbre, habrá matinée familiar.

ROYAL—

Con el éxito de siempre, hizo su reaparición anoche la cantante italiana Mary Bran. Otro número que se gana palmas merecidas es la bailarina Regina Walter, con sus danzas, entre las que se destaca un garrotín, bailado ayer por primera vez.

Mañana se realiza el match de box entre el campeón uruguayo de peso liviano, Emilio Grassi y el profesional cubano Raoul Jörgensen, de actuación sobresaliente en los rings de Francia.

El combate será a 15 rounds de tres minutos, con uno de descanso, empleándose guantes de cuatro onzas. La seriedad de éste se halla garantizado, pues actuará de referee uno de nuestros más prestigiosos aficionados.

LA TEMPORADA GUERRERO-DIAZ DE MENDOZA—

De la secretaría de Solís, se nos comunica, para que a nuestra vez lo comuniquemos a los abonados, que éstos pueden ya canjear su recibo por las tarjetas correspondientes. A las personas que han reservado localidades y que todavía no las han retirado, pide la empresa que pasen a recogerlas hasta el sábado 9 del corriente. Pasada esta fecha, la empresa dispondrá de ellas para satisfacer el enorme pedido que existe en boletería. Como se sabe, la compañía debutará el dieciséis, habiéndose elegido para estreno la comedia de los hermanos Quintero, "El duque de él".

LA LIRICA PARA 1917—

Confirmando noticias que EL SIGLO anticipó al día siguiente de la clausura de la temporada lírica de Solís, dice lo que sigue un diario bonaerense sobre la temporada lírica rioplatense de 1917:

"La guerra, como se sabe, tiene movilizados a gran número de elementos artísticos de toda categoría; impide que salgan de su país aquellos que no siendo soldados están en edad de ser llamados a prestar servicios; ha suspendido la vida teatral de los principales centros artísticos. En estas condiciones, las dificultades para realizar una temporada entre nosotros, aumentan visiblemente: es forzoso recurrir a determinados cantantes, sin olvidar—se ha visto este año—que muchos de ellos se niegan a interpretar obras nacidas en tierras de enemigos. Desde este último punto de vista, el estado de guerra entre Italia y Alemania va a complicar más las cosas, si la paz no sobreviene antes de la iniciación de las temporadas líricas en el Plata; es decir, que nos tendremos que privar de escuchar obras de Wágner.

Según nuestros informes, la empresa tiene el propósito de representar tres de ellas: "Parsifal", "Tristán e Isolda" y "Tannhauser". De la escuela francesa contemporánea ha elegido: "Fervaal", de Vincent d'Indy, quien se ha comprometido a dirigir su obra; "Louise", de Charpentier, cuyo concurso volverá a solicitarse, probablemente. "Le chemineau", de Xavier Leroux.

El maestro Mascagni vendrá—está convenida ya—si termina oportunamente su nueva ópera "Lodoletta", cuya primicia tendrán Montevideo y Buenos Aires. La presencia del celebrado músico italiano traería aparejada la "reprise" de varias de sus obras. Es casi seguro, además, que se represente una ópera, titulada: "El abanico", que el maestro español Amadeo Vives debe entregar a la Scala.

La empresa ha quedado obligada a poner el año próximo "Goyescas", de Granados, y ha convenido con el maestro argentino Carlos López Buchardo en que se reprisará su ópera "Sueño de Alma".

De los cantantes algo hemos adelantado ya. Así se sabe que volverá María Barrientos, quien cantará, entre otras obras, "Lakmé", "Los pescadores de perlas" y "El abanico", escrito expresamente para la notable soprano; que Caruso ha firmado ya contrato, y que está asegurado el concurso del tenor Muratore, esposo de la famosa Lina Cavalieri y que se cuenta entre los más celebrados intérpretes de la escena lírica francesa. Muratore creará "Fervaal".

Hemos hecho público, asimismo, que se han renovado los contratos de la soprano Vallin Pardo—la futura "Louise"—del tenor Di Giovanni—que reeditará su "Parsifal" de hace dos años en la Scala; del tenor Schipa; del barítono Crabbé, y del bajo Journet.

Como director, la empresa desea tener a Gino Marinuzzi. En cuanto Walter Mocchi llegue a Italia, se pondrán en campaña para obtener que las autoridades militares italianas permitan salir al nombrado maestro. Pero sea cualquiera el éxito de sus gestiones, podemos asegurar que no volverá el maestro Barone.

Existe, además, el propósito de traer un cuerpo de baile ruso, que desearíamos ver realizado."

FIGURA DE LA GUERRA DEL PARAGUAY

Fallecimiento del sargento Carlos Cabaña

En Olavarría ha dejado de existir una de las últimas reliquias auténticas de la guerra del Paraguay, el sargento Carlos Cabaña. Por un fenómeno de carácter, común a los hombres de aquellas generaciones, el sargento Cabaña no tenía la noción del dinero. Cedió por 200 pesos dos chacras en Lincoln, con que el gobierno le premiara, para subvenir a sus gastos, quedando de nuevo en la indigencia. Ha muerto al fin, en

un hospital de la localidad. Cabaña era analfabeto, lo que le impidió documentar mil episodios de su vida militar, que él solía referir con excepcional lucidez. Se conserva solamente por sus referencias verbales, y se desprende de sus papeles oficiales, el hecho de haber marchado al Paraguay alistado en las milicias de la provincia de Buenos Aires, hallándose en varias de las acciones más importantes en aquella campaña. Su arrojo y su patriotismo fueron premiados por ley argentina, con una medalla y las tierras a que hemos hecho referencia. Su última figuración militar llega a 1910, época en que formó en la gran revista de ese año.

De entonces aquí, el sargento Cabaña, aplicando conocimientos de criollo autóctono y de viejo soldado hecho a todas las faenas del campo, hacía de "achurador", en el matadero municipal de Olavarría.

Pro aliados

Festivales que no tienen nada que ver con aquéllos

Mañana se iniciará un festival en Solís a beneficio, según se dice, de las instituciones benéficas francesas, británicas e italianas de esta capital. Y se hace aparecer en los programas a los comités patrióticos de esta ciudad como interviniendo en dicho festival, a cargo de un Comité Argentino pro-aliados. Nada de lo que se afirma es, sin embargo cierto, como lo demuestra el siguiente terminante desmentido:

PRO-ALIADOS

Estando en circulación un aviso de la Compañía Argentina de Dramas y Comedias, en el que se anuncian tres festivales a efectuarse en el teatro Solís, los días 9 y 10 del corriente, patrocinados por un Comité Argentino Pro-Aliados, cuyo aviso luce al pie la advertencia siguiente: "Las localidades pueden retirarse desde el 3 de Setiembre en el teatro Solís o solicitarlas de cualquier comité patriótico de esta capital"; los Comités patrióticos inglés, francés, italiano y belga, de Montevideo, se hacen un deber en hacer saber al público que no tienen ninguna participación en los festivales en cuestión. — Montevideo, Setiembre 7 de 1916.

Municipalidad de la capital

Alumbrado público

Se ha dispuesto por la Intendencia que sea ampliado con cinco lámparas el alumbrado público de la calle San Eugenio entre la de Agraciada y Zapicán, que hasta ahora se ha hecho con solo seis faroles, al mismo tiempo será reformada la instalación existente.

También se ha dispuesto que sean instaladas 4 lámparas en la calle Progreso entre Asilo y Figueroa (Unión).

PARA FABRICAR

Pinturas, Colores, Barnices

Vendemos una instalación completa modernísima de maquinaria para fabricación de pinturas líquidas; masilla, colores en polvo, y barnices grasos y al alcohol, con sus motores eléctricos, 5 motores, trasmisiones, poleas correas, etc. Con ella las fórmulas para fabricar:

Pinturas uso doméstico, pinturas uso Sapolín, Ripolín, pinturas para la marina, pinturas patentes, pinturas y líquidos contra la humedad, pinturas al agua uso Olsina o Alabastina y muchos otros, etc., todos los colores químicos (amarillos crome, azules de Prusia, verdes de todas clases, Vermillones imitaciones, etc.) Barnices grasos como Carriage Flatting, Copales, Barnices para estufa, barnices litográficos, etc., barnices al alcohol en general: ceras líquidas y en pasta etc., todo de calidades consagradas por 20 años de éxito y de marcas muy acreditadas.

Precio del conjunto incluída dirección técnica para el montaje e instrucción práctica sobre el desarrollo de las fórmulas.

ORO SELLADO 20.000 PESOS

Pagaderos con grandes facilidades

Dirigirse: P. C. – CASILLA CORREO, 862 – BUENOS AIRES

2886-1-P

Cincuentenario de la Parroquia de la Aguada

Los adornos que luce el templo

COMIENZO DE LOS FESTEJOS

La parroquia de Nuestra Señora del Carmen de la Aguada, conmemora solemnemente el Cincuentenario de su erección. El actual Cura Rector Pbro. don José Defunchio, que desde hace nueve años ejerce ese importante cargo, viene recibiendo múltiples manifestaciones de aprecio y simpatía por las actividades que ha desarrollado al frente de esa prestigiosa parroquia.

Ayer dieron principio los festejos. El acto principal consistió en la primera comunión de varios centenares de niños y niñas, dirigidos por el Cura Rector. La Misa la celebró Mons. Conde, pronunciando, antes de distribuir la Comunión, una invocación. Por la tarde, se realizó la hermosa ceremonia de la renovación de las promesas del bautismo con cánticos hermosos.

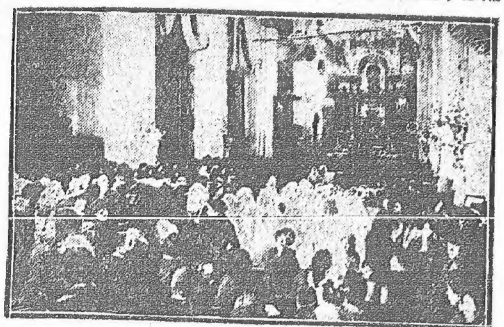

Llaman la atención los adornos que luce el templo parroquial de la Aguada con ocasión de su cincuentenario. El altar mayor ofrece un cuadro deslumbrante: La imagen de la Patrona, con su corona de lámparas eléctricas y la selección de los ramos, las flores que ostenta el mismo altar, el presbiterio, la elegancia del comulgatorio, las flores de las arañas, como también los pilares del templo, todo es magnífico. Más de diez mil flores ha confeccionado el Comité femenino pro ornamentación, que ha venido desempeñando sus tareas desde hace diez meses, con una perseverancia digna d aplauso.

Ha dirigido la confección de las flores, la señorita María Luisa Pongibove, una verdadera artista, que en diversas ocasiones nos ha ofrecido la oportunidad de apreciar sus creaciones. He aquí la distribución de los cargos del Comité: Presidenta, María Luisa Pongibove; secretaria, María Mercedes Aguerre; tesorera, Rosa Alvarez Canesa; vocales, Vicenta Iraizos, Tomasa Bazzano y María Celia Bistolfo. Secundó las tareas de este Comité, el señor Juan Pedro Bistolfo, secretario del Comité pro bodas, como también contribuyó con sumo gusto a la ornamentación del templo, el señor Carvallo.

La misión continúa. Ha tenido que modificarse el orden que recorrerá la procesión, debido a que se han iniciado los trabajos de asfalto en varias calles de la parroquia. El recorrido de aquélla, el domingo 10 del que rige, será por las calles Agraciada, Marcelino Sosa, Isidoro de María, Avenida General Flores, volviendo por Agraciada hasta el templo. En Avenida General Flores y Sierra se detendrá la columna para entonarse el himno de la patria. Los actos del próximo domingo prometen ser concurridísimos. Reina gran animación para presenciarlos.

VIDA SOCIAL

EN LA DIPLOMACIA—

Continúa siendo el tema preferido de toda nuestra gente de figuración, la fiesta que el 18 del corriente ofrecerán el ministro de Chile y su distinguida esposa, festejando el aniversario de la independencia de la gran república andina.

Como todas las recepciones verificadas en la Casa de Chile, la que próximamente ofrecerán los esposos Martínez Ferrari-Prieto, resultará una de las notas más sonadas de esta temporada, donde se aunará todo lo más "chic" de nuestro ambiente.

—La gloriosa fecha que ayer rememoró el Brasil no tuvo entre nosotros resonancia social alguna, pues el hecho de encontrarse de luto reciente la familia del ministro de dicho país, doctor Cyro de Azevedo, impidió la verificación de la recepción, que en otros años, en esa misma fecha, se ha realizado en la suntuosa casa de la legación brasilera, en la calle 25 de Mayo.

—Mañana se ausenta para Buenos Aires el ministro de la Argentina doctor Enrique B. Moreno. En cuanto regrese de aquella capital el distinguido diplomático y su esposa, pasarán a ocupar un chalet en los Pocitos.

—Regresó a Buenos Aires el ex secretario de la legación argentina en Londres señor Jacinto Villegas, y su esposa doña Elena Hámilton y sus hijos.

Los distinguidos viajeros vinieron a esta a visitar a la respetable matrona doña Elena Illa de Hámilton.

—Restablecido el ministro del Uruguay en Chile doctor Juan L. Cuestas, quien en breve partirá para Buenos Aires donde demorará una corta temporada.

EL BANQUETE DE ANOCHE AL DOCTOR MURO—

Como estaba previsto, todas las proyecciones de un homenaje, adquirió el banquete con que anoche obsequiaron al doctor Julio Muró, los socios del Club Uruguay, festejando de manera tan amable, la reciente designación de este distinguido caballero, para ocupar el alto cargo de Ministro del Interior.

El banquete se sirvió en el gran salón de baile, que, como es sabido, ha sido objeto de soberbia decoración, lo que hizo, pues, un marco digno de tan brillante fiesta.

La nota artística la dió la mesa, donde tomaron asiento los comensales, que lucía una bella decoración de flores naturales y una hermosa disposición de luces, luciendo además, rica mantelería y valiosa vajilla.

El "menú" que se sirvió, fué sencillamente exquisito. Una excelente orquesta, dirijida por uno de nuestros más reputados profesores, ejecutó durante el transcurso de la comida, un escogido y variado programa de música.

Al descorcharse el "champagne" ofreció con breves, pero elocuentes frases la demostración, el Presidente del Club, doctor Blas Vidal, siguiéndole en el uso de la palabra, el doctor Carlos M. Prando y el señor Raúl Mendilaharsu, quienes hicieron resaltar con afectuosas palabras, las relevantes cualidades del homenajeado.

Contestó el doctor Muró, con galanas frases, agradeciendo la demostración de que era objeto y al terminar su corta perorata, fué aplaudido estruendosamente.

Fueron comensales los señores:

Doctor Blas Vidal, Juan Carlos Blanco Sienra, Augusto Nery, Carlos J. Shaw, Ricardo D. Wilson, Alejandro María Uriarte, José María Sienra, Alberto Arocena, doctor Juan Campisteguí, Augusto Morales (hijo), Enrique Blixen, doctor Carlos M. Prando, doctor José M. Comas, doctor Guillermo F. Wilson, Wenceslao Seré, doctor Federico Escalada, doctor Carlos de Avila, Wifredo Aguirre, Alejandro Sosa Díaz, Andrés Folle Illa, Julio Raúl Mendilaharsu, Emilio Giuffra, Luis Saavedra, Joaquín Serratosa, Carlos A. Folle, Roberto Peixoto, Oscar B. Arteaga, Alfredo Rodríguez Sosa, José Alberto Nicolich, Pedro Nadal, Alberto Peixoto, Elmano R. Vieira, Agustín Cugo, Carlos del Castillo, Arturo Brizuela, José A. Mora Magariños, Enrique Puig, Rodolfo Hernández, Guillermo Pintos, Severo Rodríguez, Benjamín Capurro, Eugenio A. García, Julio Arteaga, Florencio Otero Mendoza, Leopoldo Hughes, Agustín Caffera Ruiz, Atilio Macció, Juan Luis Risso, Pantaleón Pérez Gomar, Andrés Otero Mendoza, Julio César de Acevedo, Pedro Sáenz, Arturo Gómez Folle, Enrique D. Doria, Alberto Hebert Uriarte, Justo Rodríguez, Jorge Roberto Goldie, Mario Deluchi, Alfredo Beherens, Vicente Costa, José Gaye, Jorge Wilson, doctor Buenaventura Delger, general Guillermo West, Carlos Del Castillo, José G. Antuña, Luis Guillot, Ricardo J. Shaw, Gustavo Nicolich, Enrique Wilson, Alejandro J. Shaw, Carlos A. Deluchi, Jorge Struxeme, Alberto J. Deluchi, Andrés R. Salsamendi, Alfredo Castells Carafí, Justino J. Buela, Juan Cat, Juan C. Muñoz Caravia, Dionisio Trillo, José Serrato, José P. Segundo, José González, Fernando Pablo Varzi, Alfredo Costa Gutiérrez, Conrado Rücker, Pedro de Avila, coronel Juan Scabini, Rodolfo de Arteaga, José M. Romero, Alfredo Arocena, Alejo Arocena, Arturo Irichaureguy, Sócrates Rodríguez, Emilio Calo, Rafael Mendez Rodríguez, Vicente Adami, Carlos Rücker, José Vidal Belo, Héctor Villagrán Bustamante, Alfonso Brocqua, Ricardo Saavedra.

NOCHES DE GUITRY—

La sala del Urquiza, en cuyo escenario continúa actuando con éxito brillante el eximio Guitry, se vió anoche selectamente concurrida, notándose la presencia de escojida parte de nuestra gente distinguida.

Al caer la tela en el último acto, la selecta concurrencia ovacionó ruidosamente al celebrado actor y demás compañeros de labor artística.

EN EL CLUB CATOLICO—

Otra reunión brillante se realizó ayer tarde en el Club Católico, con motivo de procederse al segundo ensayo del coro napolitano que se cantará en la próxima fiesta.

Asistió un crecido número de damas, niñas y caballeros conocidos.

PRO ESCUELAS Y PATRONATOS—

En casa de la señora Plácida Suárez de Villegas, Presidenta del Comité Pro Escuelas y Patronatos se reunieron las damas que componen dicho Comité. Asistieron a la reunión las señoras: Clotilde Lussich de Hughes, Delfina Axular de Alvarez, Sofía Blixen de Suárez, Faustina García de Seceo Illa, Inah Azevedo de Mañé, Corina Rucker de Seré, Elena Fernández de Sienra, señorita Margarita Heber Uriarte y aceptando su designación las señoras Margarita U. de Herrera, Sofía Sosa Díaz de Cardozo, Elvira Serratosa de Vidiella, Valentina Butler de Fynn, Faustina G. de García Lagos, Isabel B. de Irureta Goyena, Elena Heber de Gallinal, Esther Echegaray de Sosa Díaz, María Zorrilla de Montero, Blanca Usher de Heber, Josefina Gómez de Pastori y María Herminia Garzón de Mañé.

Por unanimidad quedó designada secretaria de la institución, la señorita Margarita Heber Uriarte, quien agradeció con elocuentes palabras la honrosa designación de que era objeto.

La reunión fué muy animada, resolviéndose organizar un gran festival a fines del corriente mes, y para el cual el señor Alfonso Danvila secretario de la Legación de España en la Argentina había conseguido ya el valioso concurso de los eminentes señores Díaz de Mendoza-Guerrero y de Eduardo Marquina.

Luego se trataron diversos ofrecimientos de varias comisiones, los cuales se resolverán en la próxima reunión que celebre el Comité.

EN MAROÑAS—UNA GRAN FIESTA—

Todo hace prever que Maroñas será, en adelante, uno de los sitios más preferidos por Montevideo social. Iniciadas con éxito brillante las reuniones que organizó el Jockey Club, ya se anuncia para en breve una gran fiesta, que por el carácter que le impondrán los iniciadores, está llamada a ser una de las notas mundanas más culminantes de esta "season" intermedia.

La reunión en cuestión, se realizará el domingo 17 en honor del Presidente de la República, a quien acompañarán todos los ministros y altos funcionarios del Estado, y los miembros del cuerpo diplomático.

El día de la reunión, las principales dependencias de Maroñas serán objeto de vistoso arreglo floral, que hará aún más bello el lugar. Se dispondrá, además, una excelente orquesta que al hacer su entrada el señor Presidente y su comitiva, ejecutará el Himno Nacional, ejecutando después parte de su escojido repertorio. Estamos, pues, en perspectiva de un acontecimiento mundano, que seguramente marcará una de las etapas más hermosas de la sociabilidad montevideana del momento, y donde triunfará una vez más, plenamente, la belleza y la distinción de nuestro mundo femenino.

En cuanto al interés hípico que despertará esta reunión, ya lo dicen los preparativos que se hacen, pues ha quedado resuelto abrir una carrera de 2.300 metros con un premio de 2.000 $.

El Jockey Club ha designado una comisión de caballeros encargada de acompañar a la Directiva a recibir al presidente de la república y a sus ministros.

Componen esa comisión de honor, las siguientes personas:

Doctores: Aureliano Rodríguez Larreta, Osvaldo Acosta, Blas Vidal, Miguel V. Martínez, Luis Ignacio García, Alfredo Arocena, Carlos A. Berro, Juan Blengio Rocca, Carlos Cash, doctor Carlos Oneto y Viana, señor Carlos A. Folle, doctor Arturo Lussich, señor Oscar Arteaga, doctor Alfredo Navarro, coronel Juan A. Pintos, doctores Juan Andrés Ramírez y Rafael Schiaffino, coronel Guillermo Ruprech, señores Martín Lasala y José Antonio Ferreira, doctor Alfredo García Morales, señor Augusto Morales (hijo), doctor Eduardo Brito del Pino, señores Arturo Davie y Tomás W. Jefferies, doctores Rodolfo Mezzera y Leonel Aguirre, señor Antonio F. Braga, doctor José María Comas, señor José León Ellauri, doctor Federico Fleurquin, señor Arturo Heber Jackson, doctor Prudencio de Pena, señores Enrique Olivera Calamet y Ricardo Gómez, ingeniero Roberto Peixoto, señores Ricardo J. Shaw, Luis Supervielle, Juan José Sosa Díaz, Laudelino Vázquez, Guillermo Young (hijo), Alejandro Zumarán, Enrique Wilson, José María Sienra, Alejandro J. Shaw y Manuel Stirling, doctor Eduardo Vargas, señores J. Roberto Goldie y Augusto Nery, doctor Alberto Nin, señores Tertuliano Netto y Héctor Olivera Risso, doctor Enrique Figari, señor Raúl Mendilaharsu, doctor Mario Berro, señores Oscar da Porciúncula y Enrique Puig, doctores Carlos María Prando y Enrique Rodríguez Castro, señores Alberto Heber Uriarte, Jorge Pacheco, Ricardo Saavedra y Octavio Pérez Crosa, doctor Arturo Alvarez Moullá, ingeniero Pedro Nadal, señores Juan Carlos Vidiella, Alejandro Sosa Díaz, Alfredo Rodríguez Sosa, Juan Storm, Juan Cat y Alfredo Vidal y Fuentes, doctores Félix Illa y Alberto Márquez, señores Leopoldo Hughes y Mario Ferreira, doctor Pedro Martino, señores Andrés Folle Illa, Enrique Blixen, Julio Arteaga, Benjamín Capurro, Jorge Wilson, Ricardo Wilson, Andrés Carril y Ernesto Piñeyrúa, ingeniero Carlos Pérez Montero, señores Alberto Lacordelle, Guillermo Pérez Butler, Luis Pérez Butler, Octavio Deluchi, Mario Deluchi, Agustín Sanguinetti, Asdrúbal Delgado y Francisco Haedo Suárez.

DEMOSTRACIONES—

Anoche fué obsequiado con un banquete el señor Carlos Guerra Sánchez, que en breve contraerá enlace. Rodearon al obsequiado, un extenso núcleo de sus amigos, transcurriendo la comida en un ambiente de franca alegría.

—Un grupo de amigos obsequió con un almuerzo íntimo al distinguido facultativo doctor Pedro Barcia, quien contrae enlace con la señorita de Capurro Ruano. Asistieron a esta comida, un reducido núcleo de amigos de aquel caballero.

—Mañana de noche será servido el banquete con que un grupo de amigos obsequian al señor Fernando Gómez Islas, festejando la reciente terminación de sus estudios.

—Un grupo de intelectuales, aprovechando la oportunidad de la estadía del celebrado compositor nacional César Cortinas, en San José, obsequió al distinguido y joven compatriota con un banquete que reunió a lo más selecto de aquel medio.

—Anoche fué servido en el salón comedor del Arsenal de Guerra, la demostración que la corporación de oficiales del batallón de infantería número 13 ofreció a su distinguido ex jefe teniente coronel don Pedro Ríos Olivera, con motivo de su nuevo nombramiento para el cargo de jefe del regimiento de caballería número 3.

—En uno de nuestros principales hoteles le será ofrecida en breve una comida al doctor Martín Lasala con motivo de su próximo enlace.

El registro de adherentes a esta simpática demostración está abierto en el Jockey Club.

—El 12 del corriente y celebrando el segundo aniversario de la batalla del Marne, se efectuará un banquete que tiene ya los siguientes adherentes: Adolfo Agorio, Juan Tapié, P. Rousserie, H. Dell'Acqua, Lucien Saxels, Luis Laventure, Enrique Crossa, Augusto Lansac, Juan Mailhos Paullier, Francisco Dupuy, Héctor Angenscheidt, Juan Pedauyé, Jorge Pagean, José Lamarque, León Lansac, Eduardo Lansac, Juan Moucaut, Pedro Moucaut, Domingo Laporte, Félix Echepare, Eduardo Laventure, Alfredo Nin, Pedro Hardoy, Martín Hardoy, Beltrán Hardoy, Antonio Cantonet, Francisco Larghi, Juan M. Tapié, Lecompte, José L. Terra, Fernando Alonso, Juan Zannides, Raúl Perrier, Manuel Booge, Cerizola, Víctor Bouti, Beltrán Larré, Agustín Benzo, Pedro Nogué, Benigno Martínez, Pedro Lavie, Ventura Alonso, Ferando Bayardo, Gerónimo Molinari José dos Santos, Leandro Bat, Pedro Lahore, Hermes Basch, Miguel Caffarena, Juan Berterreche, Santiago J. Miranda, Orosmán Moratorio, Enrique Lafite.

ENLACES—

Se han presentado al Registro Civil solicitando contraer enlace, el hacendado Pedro Mehune y la señorita Ema Caubarrere, el señor Franck Sheely y la señorita Amalia Ramayón, y el industrial señor Herbert Noel Burdidle y la señorita Margarita Elisa Cazes.

—Se realizó en Gualeguaychú (R. A.), el enlace de nuestro compatriota el señor Eduardo S. Fazzio con la señorita María Cristina Díaz Olivera.

El señor Fazzio y su esposa vendrán a radicarse entre nosotros.

—Mañana se efectuará el enlace de la señorita María Coca Robert con el joven Manuel Regusci, cuya ceremonia se realizará en el domicilio del señor Pedro Robert, padre de la prometida.

A la ceremonia de la boda, que será puramente civil, seguirá una fiesta de carácter íntimo.

Los señores Pedro Iribarren y Alberto Sorondo, ingeniero Alberto Vaulminot y Adolfo Robert, actuarán como testigos por la señorita de Robert y por su novio, respectivamente.

CHARLA FEMENINA—

La debilidad de carácter es un grave defecto en el hombre, mientras que en la mujer es una belleza de las muchas que posee. La mujer que adquiere renombre por hechos que parecen de hombres, perjudica la belleza de su sexo y mata el amor hacia ella.

La debilidad en la mujer es un encanto de que no debe prescindir para ser mujer y agradar; en cambio, la fuerza en el hombre es una cualidad que no debe faltar.

Esta cualidad opuesta en los dos sexos es un poderoso lazo de amor. La mujer, guiada por su instinto natural, elegirá al hombre más fuerte y no al débil ni afeminado. El hombre, de espíritu más perspicaz, escojerá la esposa más débil que él, de cuerpo y de voluntad, para darse el placer legítimo de poder protejer a su cara mitad y el afecto mutuo aumentará mientras más fuerte se sienta él y más débil ella.

A las cualidades morales de la mujer debe ir unida la belleza física que comunique dulzura, brillo y expresión.

La mujer cuyo mirar y sentir es más puro, atrae y hace felices a los seres que la rodean. Lo más expresivo del semblante son los ojos, y la orla de sedoso terciopelo que rodea la mirada es tan necesaria porque avalora delicadamente el cuadro de un lindo rostro. Las cejas más bellas son las de color obscuro y brillante, los finísimos pelillos espesos y sedosos y su separación bien marcada. Las cejas perfectas deben ser lijeramente arqueadas, redondas en el principio y terminar en una aguda punta.

Algunos fisonomistas aseguran que una parte del alma reside en las cejas, y llegan a la siguiente conclusión: "Las cejas finas, suavemente arqueadas, indican serenidad, modestia, calma y debilidad; rectas y delgadas un carácter franco y alegre; espesas y horizontales, un carácter varonil y vigoroso; cuando las cejas se juntan, la mirada resulta dura y la expresión es desagradable". Los ojos que carecen de cejas y pestañas parecen sin vida por bonitos que sean.

Las cejas, lo mismo que el cabello, exigen cuidados especiales para conservar su belleza.

La moda ha introducido la sombra a los ojos, para dar a la mirada una expresión más ardiente y apasionadora; pero esta moda favorece solamente a las damas morenas y pálidas; las blancas y rubias deben presentar las órbitas de los ojos claras y blancas, con sombra parecerán enfermas.

No hay que olvidar que los ojos más bellos son los que no llevan artificios. Por eso hay que cuidar la belleza, pero sin exagerarla, y disminuir en lo posible los defectos sin corregir la naturaleza.

FIESTAS Y REUNIONES—

Con motivo de ser su cumpleaños la, la señorita María Isabel Monteverde vióse rodeada por un buen núcleo de sus amistades que pasaron a saludarla, improvisándose así una agradable reunión.

—Mañana festejan su día onomástico la señorita Carmen Díaz Crossa. Con este motivo se realizará en su residencia de la calle Canelones una lucida fiesta.

—Con motivo de ser ayer el día onomástico de los niños Juan Carlos y María Luisa Islas Platero, se congregaron en la residencia de sus padres en Pocitos, un grupo de parientes y amigos íntimos, celebrándose con tal motivo una animada reunión.

VIAJEROS—

De Flores es esperado el señor Julio Rubio Balparda.

—Para Melo el señor José L. Nin Vidiella.

—Para Buenos Aires el señor Mario Risso Crossa.

—De Durazno el doctor Augusto Espinosa.

—Para aquel punto el señor S. Celiberti.

—Para Melo el doctor Miguel Argenzio y su familia, la señora Regina L. de Barú, Crisanto Aguirre y Cándido Pedragosa.

—Al mismo punto los señores Asdrúbal Varela Huertas, y Julio Silveira Zás.

—Para Rocha la señora B. O. de Olaizola y su familia, y los señores Eloy González y Homero Vidal.

—Para Santa Lucía las señoritas Juana Sabia e Inocencia Sosa Sánchez.

—Para Paysandú, las señoras Dolores Palleja de Horta y su familia y Luisa Fernández de Reissig, los señores Isaac Rivera y su familia, Víctor Becerro y su madre, Eduardo Traibel y sus hijos, Guillermo Ordogui, Luis María Guinasso, señora Adelina B. de Thevenet y la señorita de Apothelotz.

—De San José son esperados los señores Ismael y César Cortinas.

—Para el mismo punto el señor Eduardo Guerrero Zás.

—De Buenos Aires llegó el señor Julio Pérez Olazú.

—De Maldonado el señor Eduardo Juanicheña Olmedo.

—De Bahía Blanca el señor Héctor Villacasal.

—Para San José las señoritas Aurora Olariaga y María Luisa Sienra.

—De San José el doctor Salvador Estradé, Julio Lavandera Mayol e Ignacio Villar Foulcadé.

—Para Buenos Aires la señorita María Luisa Rodríguez Suárez acompañada de su hermano Bonifacio.

—El 15 llegará de Buenos Aires, la señorita Manuelita Suárez Abella y la señorita de Gianelli Suárez.

—Para Canelones se ausentó el señor Horacio Pereira Andrade.

—En compañía de la familia de Anaya, partió para Buenos Aires la señorita Corina Pombo Viana.

—De Canelones llegó el señor José L. De Retry y su familia.

—Para el Salto se ausentó el señor Ricardo Pereyra Almada.

—Del mismo punto llegó el señor Francisco Galíndez Urrutia.

—De su establecimiento de campo en Minas, el doctor Carlos Ferrés.

—De Buenos Aires el señor Nicolás Herrera Mac Lean.

ENFERMOS—

Mejorada la señorita Sofía de Salterain Herrera.

—Guarda cama la señora Elena Ramos de Pérez.

—Restablecido el señor Diego Campos Fernández.

—Algo mejorado el señor Ricardo Muñoz Ayala.

—Continúa enfermo el señor Romeo Castro.

—Bastante delicado es el estado de salud del señor Nicasio Cabrera.

—Mejorado el señor Ricardo Butler.

—Enfermo el niño de los esposos Etcheverry Pons.

—Guarda cama la señora Elvira Ferrando de Bonavía.

—Continúa mejorando la señora Andrea Rospide de Deagustini.

—Guarda cama el señor Gualberto Márquez Bustos.

—Algo mejorado el doctor Miguel Pringles.

—Restablecida la señora Elvira Iglesias de Dellepiani.

—Guarda cama la señorita Isolina Ramos Nin.

—Muy mejorado el señor Jacinto Macri Fernández.

DESDE BUENOS AIRES—

Revistió lucidos caracteres la reunión que en honor del embajador de España, señor Pablo Soler y Guardiola y señora Daisy Guarracino y de los señores José Ortega Munilla, Eduardo Marquina y José Ortega y Gasset, ofrecieron el señor Benito Ureta Sáenz Peña y señora Victoria Pons Lezica.

Asistieron los ministros de Chile y de Italia, el señor Carlos Figueroa, un grupo de caballeros y las señoras: Clorinda Garmendia de Avellaneda, Cipriana Sáenz Peña de Lerena, Esther Racedo de Calderón, Clorinda Avellaneda de Cibils, Rosina Reynolds de Garmendia, Amalia Cranwell de Lastra, Elina Crisol de Cullen, Clara Marenco de Sáenz Peña, Valeria Cueto de Cárdenas, Rosalía Pampín de Mantilla, Angela Lastra de Amadeo, Avelina Mantilla de Sarmiento, Avelina Pinedo de Miguens, Encarnación B. de Virasoro, Sara Girado de Domecq García, Máxima Lastra de Thwaites, María Eugenia Monti Laro de Crespo, Elvira Zarracan de González Pirís, Emma Reyes Oribe de Reyes, María Elena Virasoro de Cadret, Elena Larica de Schóo, Encarnación Virasoro de Irizar, Estela Graña de Benedit, Carolina Cranwell de Malbrán, Catalina Cueto de García, Carmen Basavilbaso de Villafañe, Genoveva Lastra de Pellet, Lola Cueto de González, Julieta Leblanc de Costa, María Girado de Pereda, Sara Magariños de Decoud, Matilde Pondal de Fuentes, Concepción A. de Magnasco, Clara Amézaga de Allaria, María García Fernández de Cambaceres, Angela Martínez Lastra de Serantes Lezica, Raquel Cárdenas de Guerrero, Elena Palmer de Boote, María Eugenia Iriarte de Allende.

Señoritas: Nélida y Celina Villate, Josefa Ezcurra, Rosa Quesada, Margarita Crisol, Rosa Crisol, Elena Pellet Lastra, María Isabel Pereda, Amalia Lastra Cranwell, Amelia Villafañe Basavilbaso, Elena Villar Sáenz Peña, Sara Thwaites, María, Virginia y Zulema Jofré, Carmen y Susana Saavedra, Laura y Beatriz Hernández, Amelia y Delia Hortheroff, Elena Schóo Lastra, Norma Villar, Leticia y Elida Unanue, Estela y María Luisa Marco del Pont, Cristina del Viso, Mercedes Laguinache Ezcurra, Mercedes y Catalina García Cueto, Isabel Rivadavia, Susana Malbrán, Cándida Donovan, Nelly Boote, Carmela Crespo, Ariza Miranda Naón, Celina y Elvira González Pirís, Avelina Miguens, Elvira y Angélica Gandulfo, María Isabel Palacios Avellaneda, Isabel Alemán, Aurora y Elena Costa Doll, Cristina Bustos Morón, Rosa y Anita Mantilla, Adelia Vieyra, María, Clara Magnasco, María y Elena Fuentes Pondal, Nidia y Judith Decoud, María Eugenia Domecq García, Carmen Castro Bustos, María Antonia Arce, Elina Cullen Crisol, Carmen Cambaceres, María Teresa Aubone, Teresa Camps, Celina Allende, Angélica Molina Crisol, Isaura Taylor, Esther Virasoro, Adelina Argerich, Teresa Camp.

—En los primeros meses del año entrante será bendecido el enlace de la señorita María Celina Casado con el señor Guillermo Colombres.

—Hoy será bendecido el enlace de la señorita María Luisa Canedo Peró con el doctor Tulio Bacigaluppo.

NECROLOGICAS—

Muy lamentado ha sido el deceso del señor Gerónimo Iturralde, caballero vastamente vinculado a nuestros círculos estudiantiles, donde logró ocupar puesto de preferencia, y donde contaba con múltiples simpatías captadas por la bondad de sus sentimientos y por la corrección de sus procederes.

—Muy sentido ha sido el fallecimiento de María Ester Ayarsabal Leoni, arrancada a la vida, a edad temprana. Poseía la extinta muy bellas cualidades morales, lo que hace más sensible su deceso.

—Hoy a las 10 de la mañana se efectuará el sepelio de los restos del señor Alberto Catzoglio, cuyo deceso ha sido muy lamentado en el vasto núcleo de sus relaciones.

OPTICA ANTEOJOS y LENTES DE TODAS CLASES

Especialidad en CRISTALES TORICOS y KRYPTON bifocales invisibles

Especialidad en recetas médicas

JOSE GARESE

CALLE RINCON, 567 Plaza Constitución

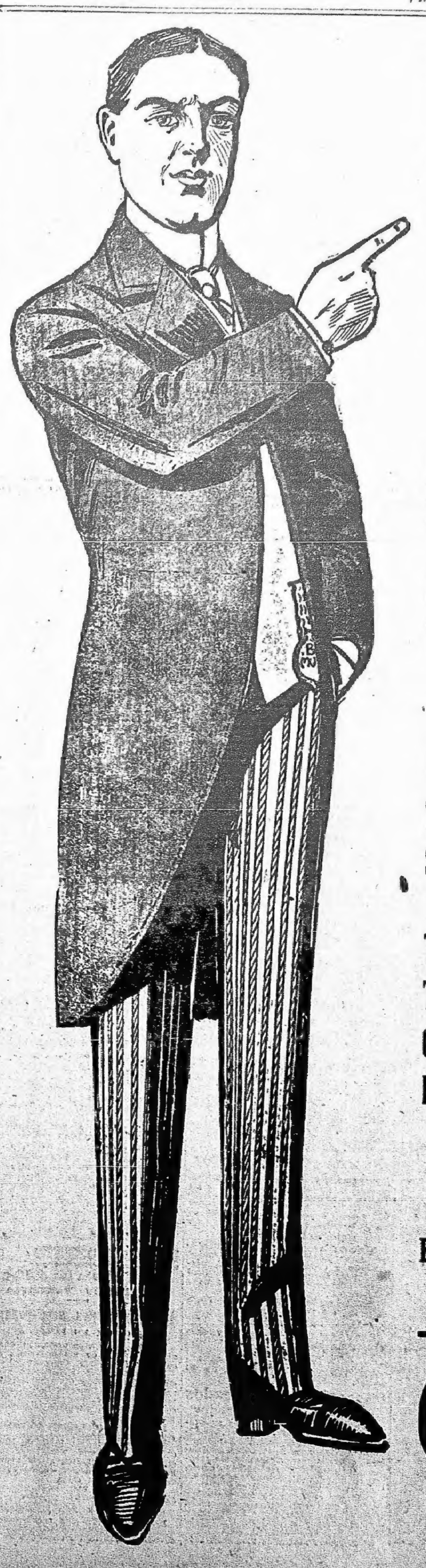

¡LEA usted!

CONTINUA LA ASOMBROSA

LIQUIDACION

Artículos para

Otoño e Invierno

Sobretodos ingleses desde $ 4.50
Trajes de saco . . " " 4.90

Sección Medidas

Trajes de frac con forro de seda $ 28
Trajes de smocking " " " " 22
Sobretodos en casimir vicuña con vista y forro de seda " 18
Trajes de saco cruzado . . . " 10
Trajes de saco derecho . . . " 8
Chalecos de abrigo . . . . " 1.20
Pantalones de fantasía . . . " 3.50

SE ATIENDEN PEDIDOS DE CAMPAÑA

Brevemente artículos en general para hombres y niños y catálogo ilustrado

Casa SPERA

531-SARANDI-535

LA CONFLAGRACION EUROPEA

LA SITUACION DE LOS ALIADOS MEJORA DIA A DIA

Resoluciones griegas modificadas — Trenes cargados de heridos

(DE NUESTROS CORRESPONSALES Y DE LA AGENCIA HAVAS)

La acción de Italia

ROMA, 7 — Después del avance de las tropas italianas en el Carso, la familia de Nordo, de Trieste, buscó y logró encontrar el cadáver del joven Aurelio Nordo, quien al estallar la guerra contra Austria había sentado plaza de voluntario en el ejército italiano, donde revistaba con el grado de aspirante a oficial de bersaglieri.

Aurelio Nordo cayó en Frasche el 29 de Octubre de 1915, mientras reorganizaba y conducía nuevamente al ataque a una compañía que había quedado sin oficiales.

ROMA, 7 — Según se acaba de anunciar, unos cinco mil alemanes, en su mayoría mujeres y niños, se encuentran internados en Italia, y ochocientos en Cerdeña.

Han sido internados además otros 752 austríacos.

Se anuncia que el gobierno ha resuelto no internar a unas veinte mil personas, nacidas en las provincias irredentas, que se encuentran en Italia.

ROMA, 7—Al Ministerio de Agricultura van llegando noticias bastante halagadoras, de todas las regiones de Italia, respecto a la cosecha de la uva y del maíz, que en algunas localidades ha empezado ya.

Por otra parte, las rentas del Estado van en continuo aumento, como lo demuestran las declaraciones hechas públicas por el Ministro del Tesoro, señor Carcano. En efecto, las entradas del Estado durante los meses de Julio y Agosto últimos, arrojan un aumento de más de 60 millones de liras, en comparación con los cálculos de previsión.

El mismo ministro cree fundadamente que a fines del ejercicio financiero, las entradas reales superarán a las previstas por un total de más de 400.000.000 de liras.

Los diarios, comentando estas noticias, ponen de relieve la resistencia económica y financiera del país, que apesar de la guerra sigue su desarrollo normal en todas las actividades de la vida nacional.

ROMA, 7—Comunican de Sanremo que en campos del señor Conio, se ha constatado la existencia de una abundante mina de carbón mineral.

Los técnicos atribuyen mucha importancia a este descubrimiento.

ROMA, 7—Comunican de Florencia que la Corte Marcial sentenció a la viuda del almirante austríaco Beck, a seis meses de prisión, por propagar noticias falsas.

ROMA, 7—Los diarios narran el caso de un niño soldado llamado Mateo Praja, de 12 años de edad y natural de Santo Tomas Agordo. Este niño siguió a su padre, reservista, llamado bajo banderas, y el que cayó en uno de los recientes combates librados en el Trentino. Después de la muerte de su padre, este muchacho encontró la manera de agregarse a un regimiento de alpinos cuyo coronel le regaló un revólver para que pudiera vengar a su padre. En efecto, este muchacho consiguió vengarse pues escondiéndose entre unas rocas, pudo dar muerte a un capitán austriaco.

En las acciones siguientes, Mateo Praja recibió dos heridas y perdió un ojo. Como premio, por su conducta, ha recibido la medalla de plata y ha sido ascendido al grado de cabo.

ROMA, 7—Ante el Tribunal de Nápoles ha comenzado la vista del proceso incoado a numerosos sujetos que entregaban pasaportes falsos a los reservistas u otros ciudadanos obligados a prestar servicio militar, haciéndoles posible la salida para el exterior. En este asunto, resultan complicadas un centenar de personas entre las cuales figura un suboficial de policía llamado Antonio Jattarella.

En un registro efectuado en el domicilio de Jattarella, se encontró una correspondencia concerniente a los emigrantes clandestinos y listas con los nombres de las personas a las que se habían despachado dichos pasaportes.

ROMA, 7—De Liorna trasmiten noticias sobre dos casos bastante raros de curación de dos enfermos que se encontraban en asistencia en el Hospital Militar de esa ciudad. El primer caso, es el del soldado llamado César Tolu, natural de Burci Isla Cerdeña, el cual había dado señales de locura después de que había sido bombardeada la trinchera donde se encontraba abrigado. Tolu, cuyo estado de demencia duraba desde hacía varios meses, readquirió repentinamente la razón al presentársele a su madre y a su hermana.

El otro caso es el del soldado llamado Carmelo Cangiova natural de Nápoles, quien había quedado mudo a raíz de la explosión de una granada. Cangiava, a quien los médicos trataron de curar mediante el hipnotismo, durante una de las aplicaciones pronunció balbuceando la palabra: "madre".

ROMA, 7—Del Cuartel General del Duque de Aosta, en el Carso, comunican que el duque entregó la medalla de plata del mérito militar al general Tattoni, en presencia de las tropas formadas en cuadro. Su Alteza dirigió un discurso a las tropas, anunciando que Víctor Manuel ha resuelto otorgar la medalla de oro a todos los bersaglieri que se han distinguido en las operaciones en la zona de Monfalcone y sucumbido en la lucha. La extraordinaria distinción concedida por el soberano, tiene por objeto perpetuar la memoria de las tropas que consiguieron forzar la barrera del Carso.

ROMA, 7 — Los diarios dicen que los ataques aéreos de los austriacos no han disminuido la popularidad de las playas de veraneo del Adriático, de Riccioni, Fano, Falconera y San Benedetto, las que son visitadas por un número excepcional de veraneantes.

En territorio francés

PARIS, 6—La Corte Marcial ha pronunciado sentencia de muerte contra Charles F. de Meyeren, alemán, que según se asegura fué reconocido como culpable de haber ocultado su nacionalidad y haber penetrado en la fortificación de París y mantener correspondencia con espías alemanes.

La acción en Bélgica

AMSTERDAM, 7 — "L'Echo Belge" anuncia que se teme que el Burgomaestre de Namur, Mr. Golenvaux, sea conducido ante un tribunal militar por cualquier pretexto, y luego juzgado rápidamente y ejecutado.

Anuncia el mismo diario que otros catorce notables de Namur serán juzgados al mismo tiempo que el Burgomaestre, acusados probablemente de alta traición.

Según el mismo órgano periodístico, el profesor Felicien, de la Universidad de Bruselas, y muy amigo del Rey Alberto, fué arrestado últimamente en la capital de Bélgica.

RIO JANEIRO, 7—En el Hotel Palneiras se realizó un almuerzo que la Cámara de Diputados ofreció a los representantes belgas Melot y Buysse.

Asistieron las autoridades de esta rama del Parlamento y muchos diputados.

A la hora de los brindis el presidente de la Cámara de Diputados, señor Adolpho Dutra, en nombre de la misma pronunció un discurso diciendo que las demostraciones de afecto que en el parlamento brasileño ha exteriorizado hacia estos ilustres representantes del pueblo liega eran una prueba indiscutible de cuan grata había sido la oportunidad de estrechar más las viejas relaciones de amistad que existen entre los dos pueblos en el concierto de las naciones civilizadas.

El señor Dutra añadió que Bélgica es un compendio de democracia y honestidad política, de labor económica y de ardor patriótico, constituyendo por eso una elevada cultura, un bello tipo de civilización y un centro fecundo de buenos ejemplos.

Como una prueba de mi gran respeto, admiración y verdadera amistad a Bélgica levanto mi copa en honor de sus ilustres representantes.

AMSTERDAM, 7—De la frontera de Bélgica lega la noticia de que están pasando por Lieja trenes cargados de heridos alemanes, que se dirigen a su país. Se han dado órdenes para que los hospitales de Lieja tomen medidas a fin de poder acomodar a 3.300 heridos.

LA HAYA, 7—Una noticia de la frontera dice que los alemanes están construyendo edificios para la Cruz Roja en Bélgica, junto a depósitos de municiones, medio de protegerlos contra los ataques aéreos.

Imperios centrales

AMSTERDAM, 7—Noticias alemanas anuncian que la Corte Imperial militar, ha iniciado una contraapelación en el proceso al leader socialista Liebknecht. Esto hace posible que mientras dicho político trata de conseguir la anulación o modificación de la sentencia pronunciada contra él, por la cual sufre la prisión, el tribunal que reconoció la culpabilidad, pueda hacer que se aumente la pena.

LONDRES, 7—El corresponsal militar del diario "The Times" dice que en el frente oeste los alemanes han perdido importantes posiciones y que el ataque de los aliados en lugar de cesar se desarrolla y nos descubre la existencia de un nuevo ejército francés diestramente comandado por nuestro brillante hermano de armas, el general Foch.

En el frente este, al norte del Pripet, todos los esfuerzos realizados por los alemanes han resultado vanos, mientras que entre el Pripet y los Cárpatos fuertes ejércitos bajo las órdenes del general Broussiloff están de nuevo en movimiento y han hecho veinte mil austro-alemanes prisioneros en tres días.

Los rumanos que entraron en Transilvania en numerosos sitios, no han podido ser detenidos.

Los búlgaros comprenden que sus ejércitos están mal colocados y se apresuran a disponerlos de otro modo.

Los turcos sobre el frente armenio no se encuentran en brillante situación, mientras que el Cheriff de La Meca guarda los territorios libertados y que los Osmanlis son desalojados del desierto de Siria.

La flota alemana continúa escondiéndose y embotijándose, y los raids de los zeppelines se han vuelto costosos.

El ataque brusco de Rumania puso a sus ejércitos en posición de las principales líneas férreas y de estaciones de desembarco que Austria esperaba emplear cuando se hubiese encontrado en condiciones de atacar.

Los rumanos han capturado todas las estaciones donde las tropas austriacas debían desembarcar, así como numerosos túneles y puentes, y entonces Rumania puede emplear estas ventajas para su ofensiva, de las cuales puede privar a los austriacos por medio de algunas toneladas de dinamita si tuviese que recular.

En el invierno que se acerca las operaciones en esa región se harán muy difíciles para los ejércitos privados de líneas férreas.

El archiduque Carlos, que comanda a los austriacos en Transilvania, hace recular a sus sesenta batallones de la Lansturn que no pueden defender seiscientos kilómetros de frontera contra un ejército fresco.

Los austriacos explican que tienen la intención de acortar el frente y adoptar la línea de Dornavatra a Orsova. He aquí puntos mal elejidos, puesto que los rusos tomaron Dornavatra y que los rumanos tomarán verosímilmente Orsova, y mismo reduciendo el frente de cerca de doscientos kilómetros, lo que convendría bien a los rumanos, los sesenta batallones austriacos podrán defenderlo?

Esta retirada implica igualmente que la más gran parte de la Transilvania será abandonada con enormes recursos y los húngaros insistirán desagradablemente ante Hindenburg para que envíe tropas húngaras para defender su país.

¿De dónde sacarán estas tropas? ¿Sobre los frentes ruso e italiano? En este caso podemos estar seguros de que los generales Broussiloff y Cadorna sacarán provecho de ello.

El general Mackensen comanda al sur del Danubio, pero ahora que las divisiones austro-alemanas han sido retiradas, debe sentirse un poco solo.

Quedan búlgaros, y aunque el asesinato del jefe de Estado Mayor búlgaro permite a Mackensen de comandar en Sofía, este jefe alemán sin tropas alemanas no tiene el poder que desearía tener.

Es seguro, sin embargo, de que se esforzará para arrojar todo el esfuerzo búlgaro contra Rumania.

No hemos hablado del ejército del general Sarrail ni de las tropas rusas en los Balcanes, pero hay que esperar verlas pronto entrar en juego.

Turquía y los Balcanes

ROMA, 7 — "Il Corriere della Sera ha recibido un despacho de Salónica anunciando que el contingente italiano que ha llegado a aquel puerto se encuentra ya en el frente de batalla, y que su artillería ha entrado ya en acción.

ATENAS, 7—El último boletín publicado por los médicos que asisten al rey Constantino, declaran que el soberano no tiene fiebre y es excelente su estado general.

ATENAS, 7—El Ministro de la Guerra fué consultado acerca de los rumores que corren sobre la movilización, y negó que sea inminente como se anuncia, la movilización parcial de las fuerzas del reino. En cuanto a la prohibición de emigrar que se impone a los hombres aptos para prestar servicio en el ejército, ha sido modificada.

Además, aquellos emigrantes que puedan justificar su residencia en el extranjero, no están obligados a regresar al país.

ROMA, 7—Un despacho publicado por "La Tribuna", dice que las operaciones italianas en la orilla derecha del Vojucsa (Albania), se desarrollan favorablemente. El ejército italiano atacó con éxito y destruyó las bases austriacas en esa región.

ROMA, 7 — Una información de Salónica dice que las fuerzas Aliadas han librado un gran combate con las tropas búlgaras en Kozani. Entre las fuerzas que tomaron parte en esta acción, está el cuerpo "expedicionario italiano.

En el Reino Unido

LONDRES, 7 — El Rey Jorge rehabilitó, reincorporándolo con su grado en el ejército, al Teniente Coronel John F. Elkington, que fué degradado por la Corte Marcial en Setiembre de 1914.

El Rey Jorge tomó esta resolución en vista del valor y energía desplegados por este oficial, sirviendo en la Legión Extranjera en Francia.

LONDRES, 7—Los técnicos del almirantazgo se esforzarán, según se dice, para reconstruir el zeppelin que fué destruido durante el reciente ataque aéreo.

Estos han hecho estudios con la barquilla de un zeppelin encontrada en la costa oriental, habiéndose comprobado que ella era de aluminio y tenía diez pies de largo por cinco de profundidad.

Esta barquilla estaba provista, además, de estabilizadores suspendidos del zeppelin por un cable de mil pies de largo.

LONDRES, 7—En el acto del sepelio de los 16 tripulantes del zeppelin, evolucionó sobre la fúnebre comitiva, un aviador militar inglés. Cuando se bajaba a la tumba el último ataúd, el aeroplano británico descendió hasta quedar a poca altura sobre el cementerio en señal de saludo. Un clérigo ofició la ceremonia del entierro y pronunció la siguiente oración: El Todopoderoso: Imploramos tu piedad para la salvación de las almas de estos hombres cuyos cuerpos mortales descansan aquí. Te rogamos perdones sus pecados.

El teniente Robinson, aviador británico que derribó al zeppelin no asistió al entierro. Interrogado sobre el particular dijo: "He pensado que sería más discreto por mi parte no asistir a la ceremonia".

La guerra en el mar

ROMA, 7 — El señor Guillermo Marconi, que al declararse la guerra se alistó como capitán de un cuerpo de ingenieros, ha pasado a la marina con el grado de capitán de corbeta.

ULTIMAS NOTICIAS

Importancia de los éxitos aliados en el Somme

Los griegos derrotan a los búlgaros

Posiciones conquistadas por los rumanos en Hungría

RAID AEREO BRITANICO

LONDRES, 7 (oficial)—Nuestros aeroplanos realizaron un raid sobre el aerodromo turco de El Arish.

Ataques infructuosos

CONTRA EL FRENTE FRANCES

PARIS, 7 (oficial)—Al norte del Somme los alemanes hicieron esfuerzos poderosos para desalojarnos de la Branja Hospital, pero nuestras ametralladoras detuvieron a los asaltantes y los dispersaron infligiéndoles grandes pérdidas.

Al sud del Somme los alemanes con fuerzas considerables desembocaron en la aldea de Horgny y libraron varios ataques contra nuestras nuevas posiciones al suroeste de Belloy en Santerre y al sud de Barleux, pero nuestros fuegos de barrida detuvieron los ataques antes que los alemanes pudiesen acercarse a nuestras líneas.

Las pérdidas que los alemanes sufrieron en estos ataques infructuosos parecen grandísimas.

Hasta ahora hemos contado cuatro cientos hombres capturados ayer al sud del Somme.

Según las informaciones obtenidas, los alemanes que hemos rechazado ayer en la región al este de Chilly, pertenecen a una división sajona llegada apresuradamente del frente del Aisne.

PROGRESOS FRANCESES

En la margen derecha del Mosa ayer al anochecer, después de una violenta preparación de artillería, hemos atacado las organizaciones alemanas del frente entre los bosques Vaux, Chapitre y Le Chenois y capturamos una línea entera de trincheras en un frente de alrededor de 1.500 metros, 250 prisioneros y 10 ametralladoras.

Lucha cuerpo a cuerpo

ACTIVIDAD DE LA ARTILLERIA

LONDRES, 7 (oficial)—Aprovechando la obscuridad, los alemanes contra atacaron la posición del bosque de Leuse y después de un combate cuerpo a cuerpo los rechazamos capturando dos oficiales y diez y siete soldados.

El combate en Ginchy continúa, señalándose gran actividad por parte de ambas artillerías durante la noche y la mañana, empleando el enemigo bombas conteniendo gases lacrimógenos.

Ayer hemos bombardeado eficazmente las trincheras al oeste de Lens.

Incursión

BOMBARDEO DESDE EL MAR

LONDRES, 7 (oficial)—En el frente del Struma hemos realizado una incursión en as trincheras enemigas capturando prisioneros.

Navíos de la marina de guerra bombardearon un batallón de infantería concentrado frente a Nochbari al este de la Macedonia.

En el frente de Doiran hubo considerable actividad de la artillería y hemos reducido a silencio a los cañones enemigos en Vladoja.

Halicz bombardeado

PETROGRAD, 7 (oficial) — Estamos bombardeando la ciudad de Halicz que se encuentra envuelta en llamas.

Hemos ocupado el ferrocarril entre Halicz, Semikovitze y Wodniki.

PRO-FAMILIAS DE RESERVISTAS

BUENOS AIRES, 7—Con motivo de la fiesta del XX Setiembre el Comité Italiano de Guerra está preparando cestos de víveres y ropa los que serán distribuídos entre las familias pobres de los reservistas.

ENMIENDA SUPRIMIDA

WASHINGTON, 7—El Comité reunido de la Cámara y del Senado suprimió la enmienda a la ley sobre finanzas permitiendo al Presidente de la República represalias contra los ciudadanos de las naciones beligerantes que intervienen en las valijas norte americanas.

Triunfos rumanos

BUCAREST, 7 (oficial)—Ayer en las fronteras norte y noroeste hemos ocupado la colina de Gyergy, Ditro y Orsova.

Evacuación de una plaza

PETROGRAD, 7 (oficial)—Los rumanos evacuaron Turtukai bajo la presión de fuerzas superiores búlgaro-alemanas.

BARCO HUNDIDO

LONDRES, 7 — Comunican de Plymouth que el buque inglés "Torridge" ha sido hundido.

Fuertes reconquistados

LONDRES, 7—Comunican de Salónica que el coronel Christodoulus y las tropas de la guarnición de Seres consiguieron llegar a Kavala y capturaron los fuertes a pesar de la oposición de los búlgaros.

EXIGENCIA SATISFECHA

BUENOS AIRES, 7—Los tripulantes del vapor griego "María Stathatos" se negaron a embarcarse si los armadores no les adelantaban cierta cantidad como indemnización por los riesgos a causa de la guerra.

Los armadores intervinieron accediendo a ese pedido.

PRO-ALIADOS

RIO JANEIRO, 7—Anoche se verificó la primera fiesta de las organizadas por la colonia inglesa a beneficio de la Cruz Roja anglo-franco-italiana, habiéndose reunido la cantidad de 63 contos.

6 aeroplanos derribados

ACTUACION DE LOS AVIADORES

PARIS, 7 (oficial)—Nuestros aviadores participaron activamente en las acciones de los últimos días del Somme, vigilando los movimientos de la infantería alemana, bombardeando las retaguardias enemigas, ametrallando a tropas en marcha y bombardeando varias veces las trincheras enemigas.

Ayer, en el curso de los combates, nuestros pilotos abatieron dos aparatos alemanes que cayeron uno en dirección a Guedecourt y el otro en las cercanías de Brie en Santerre.

Otras cuatro máquinas alemanas fueron obligadas a bajar seriamente averiadas.

CAÑONEO

PARIS, 7 (oficial)—En Oriente hubo un cañoneo intermitente en el conjunto del frente, a excepción de los sectores de Paroj, Dodzeli y el oeste del lago Doiran que el enemigo bombardeó violentamente.

5645 prisioneros más

LOS RUSOS OBTIENEN OTROS TRIUNFOS

PETROGRAD, 7 (oficial)—En la región de Halicz hemos capturado ayer cuarenta y cinco oficiales y 5.600 prisioneros comprendidos veinte y dos oficiales y tres mil soldados alemanes y cinco oficiales y 685 soldados turcos.

En los bosques de los Cárpatos avanzamos al norte de Drinsy y atravesamos la orilla oeste del Drina.

Hemos rechazado al enemigo de sus trincheras de las cuales hemos capturado una parte en esa posición.

En dirección a Brzezany y Halicz el combate continúa a nuestro favor.

Hemos alcanzado el Naraiuvka, tributario del Guila Lipa y lo atravesamos en varias partes.

Avance ruso en Armenia

A PESAR DE LA RESISTENCIA TURCA

PETROGRAD, 7 (oficial)—Hemos rechazado una ofensiva turca en la margen izquierda del Eufrates.

Al oeste de Erzingam en la región de Ognott avanzamos a pesar de la resistencia encarnizada del enemigo.

Progresos considerables

LOS FRANCESES EN EL SOMME

PARIS, 7—Una nota oficiosa dice lo siguiente:

Nuevos éxitos marcaron la jornada de ayer al sud del Somme, mientras que al norte la artillería proseguía el trabajo de destrucción.

Los franceses rechazaron en un principio violentos contraataques y después, pasando a la ofensiva, realizaron un notable progreso de gran importancia estratégica.

Después de un intenso bombardeo de las líneas enemigas de Barleux hasta Chilly, la infantería francesa prosiguiendo en su empuje ofensivo, teniendo por objetivo a Berny, desempeñó brillantemente su misión ocupando la mayor parte de la aldea y las inmediaciones de la localidad hasta el parque de la comuna.

Los franceses están así en la entrada de las barrancas que corren hacia el este descendiendo del Somme, rodeando las posiciones alemanas de Barleux y de la altiplanicie de Villersearbonnel defendidas por numerosas baterías alemanas.

El éxito coronó igualmente la ofensiva del centro.

No queda en manos de los alemanes sinó la parte sudeste de Vermandovillers.

Bedi l'Etoile, que los alemanes decían que era inconquistable, está ahora detrás de las líneas francesas.

Más al sud, la progresión es todavía más considerable. Nuestras tropas arrebataron una serie de trincheras enemigas hasta las inmediaciones de Chaulnes y al este de Chilly, cerca de la línea férrea de Chaulnes a Roye.

"L'Echo de Paris" dice que los alemanes se vieron en la necesidad de volver a agrupar fuerzas a raíz de la nueva ofensiva en el Somme.

Es de señalar que los alemanes confesaron recién ayer la pérdida de Clery perdido el 4 del corriente.

La afirmación de que combatieron 28 divisiones es absolutamente errónea.

Es igualmente significativo su embarazo, pues no mencionaron la toma de Soyecourt y Commiccourt y sin embargo han sido bien conquistadas.

Las reacciones de los alemanes contra las posiciones que perdieron en el sector de Fleury fueron regularmente bloqueadas.

CONFERENCIA

BUENOS AIRES, 7—El señor Tito Livio Foppa dió una conferencia sobre la guerra europea, en la cual trató sobre los horrores de la guerra en Serbia, siendo muy aplaudido.

La lucha económica

PARA LA CONQUISTA DE MERCADOS

PARIS, 7 — "L'Eclair" reclama una acción económica más enérgica de los aliados en la América del Sud, contrabalanceando los esfuerzos de los norteamericanos para conquistar esos mercados.

DEMOSTRACION A UN AMIGO DE FRANCIA

PARIS, 7—Los diplomáticos de las naciones de Norte y Sud América tienen la intención de ofrecer al ex ministro argentino doctor Rodríguez Larreta, un gran banquete de despedida, al cual serán igualmente invitadas altas personalidades políticas y literarias y amigos personales del ministro, especialmente los señores Barros, Barthou, Hanotaux y Deschanel.

ULTIMO MOMENTO

Hasta las 4.30 a. m.

(INFORMACION PARTICULAR)

Dos poblaciones semi-rodeadas

SU CAIDA ES INMINENTE

PARIS, 8—Una información oficiosa, al dar cuenta de los progresos franceses en el Somme, expresa:

En este sector, Danicourt y Vermandovillers están cercados casi enteramente y están estrechados en una tenaza cuyos extremos están abiertos en un centenar de metros solamente del lado alemán.

La caída de esas aldeas es, pues, prevista próximamente.

Por otra parte la línea de Nesle a Chaulnes, que servía para traer refuerzos y abastecimientos a los alemanes hacia el codo del Somme, no es utilizable ahora para ellos.

Esta ventaja permitirá igualmente desarrollar la ventaja en el sud.

PORTUGAL Y SUS ENEMIGOS

LISBOA, 8—Ha sido constituído un comité encargado de planear la acción económica contra los enemigos de Portugal. En él figuran distinguidas personalidades de la banca finanzas y comercio.

200 días de lucha

RETROCESO ALEMAN EN VERDUN

PARIS, 8—La prensa francesa, con motivo de cumplir 200 días desde que los alemanes han iniciado el ataque contra la plaza de Vardun, examinan la situación de los franceses y al efecto consideran excelente, recalcan el fracaso de la ofensiva teutónica, confesada por sus propios órganos periodísticos.

Expresan que ese fracaso es más significativo si se tiene en cuenta que contra la llamada puerta de Francia los alemanes concentraron sus mejores fuerzas, en cantidades hasta ahora desconocidas en la historia militar, y concentraron y desencadenaron contra esa plaza ingentes y poderosos elementos que requirió una preparación costosísima. El único resultado ha sido el experimentar medio millón de bajas y el de empezar a perder el terreno conquistado a fuerza de tantos sacrificios sin la más remota esperanza de mejorar su situación.

En cuanto, los franceses, siguiendo su táctica de agotar al enemigo con el mínimo de bajas, han quebrado el más poderoso esfuerzo humano imaginable y han empezado a avanzar paulatinamente, con la certitud de en un día no lejano han de obligar a los invasores a buscar el amparo de sus antiguas líneas.

Concentración germano-búlgara

DUELOS EN LA FRONTERA

LONDRES, 8—De la capital rumana anuncian que en el sector de Vidin se señala una fuerte concentración de tropas germano búlgaras, desde hace dos días.

La artillería enemiga ha bombardeado las inmediaciones de Caiafatú siendo contestada por la artillería rumana.

Los uruguayos en el frente

EN LA ZONA DEL MOSA

PARIS, 8—Han regresado a esta capital los miembros de la misión militar uruguaya que, en compañía de los agregados militares a las legaciones sudamericanas, han visitado el frente de batalla francés de las márgenes del Mosa.

Los visitantes han recorrido las líneas avanzadas, visitando trincheras y obrajes, y presenciando acciones desarrolladas en el curso de los cuatro días que han permanecido en el frente.

En Verdun han permanecido un día recorriendo la línea de defensa que va hasta Saint Mihiel.

También visitaron las diversas particiones instaladas en Bar-le-Duc siendo en todas partes objeto de atenciones.

Los visitantes regresan admirados del magnífico esfuerzo francés.

LOS BULGAROS Y ALEMANES

La evacuación de Tutrakan

CONTENIDOS

LONDRES, 8 — Posteriores informes de Bucarest, al confirmar la evacuación de la plaza de Tutrakan por los rumanos, manifiestan que la operación se realizó en perfecto orden, bajo la protección de la artillería instalada en la región de Oltenita, en la otra margen del Danubio.

Las fuerzas búlgaro-alemanas atacantes se calculan en tres veces a las que defendían la precitada plaza, no obstante no pudieron tomar posesión completa de ellas, batidas por las baterías rumanas.

16 ametralladoras apresadas

330 PRISIONEROS

PARIS, 8—El comunicado de las 11 de la noche, anuncia:

Al norte del Somme, hubo un violento bombardeo.

Hemos descubierto en una de las trincheras conquistadas, otros cuatro lanzabombas y 16 ametralladoras.

Al Sud del Somme, la violencia de nuestra artillería inmovilizó al enemigo e impidió un contraataque.

Otros éxitos

Hemos capturado al este de Denicourt nuevos elementos de trinchera, haciendo 50 prisioneros.

En Maisons de Champagne hemos dispersado a un reconocimiento enemigo.

En la orilla derecha del Mosa, los alemanes bombardearon nuestras nuevas posiciones de Vaux y Chapitre.

Ayer hicimos 280 prisioneros.

Diez y seis aeroplanos franceses bombardearon estaciones férreas, bivaques y depósitos del enemigo en Roissel, Athis y Villecourt, causando incendios.

Triunfos de los ingleses

DOS PUERTOS CONQUISTADOS

LONDRES, 8 (oficial) — En el Este Africano alemán hemos ocupado el día 3 del corriente Daresalam y el día 7 los puertos de Kilawakivinjw y Kilvasivani.

7 aeroplanos alemanes derribados

LOS INGLESES PIERDEN DOS

LONDRES, 8 (oficial)—La situación en general no ha cambiado.

Entre el Sommo y el Ancre, el enemigo cañoneó nuestras líneas de retaguardia y hemos contestado eficazmente.

Entre Souchez y La Bassée hemos cañoneado las líneas enemigas así como la cabeza de puente del cabal de Ypres.

Nuestros aeroplanos bombardearon una importante ramificación del ferrocarril, causando daños considerables.

Hemos derribado 7 aviones enemigos y perdimos dos.

Ventajas de los italianos

DESTACAMENTO ANIQUILADO

ROMA, 8 (Oficial) — Hubo acciones particularmente vivas en la Cuenca Tesino, al este de Gorizia y en el Carso.

Un destacamento enemigo que intentaba sorprender nuestras posiciones de Punta Forame fué aniquilado.

En Albania, nuestra artillería dispersó a grupos adversarios en Hambari.

Progresos de los rumanos

ENEMIGOS DESALOJADOS

LONDRES, 8—Confírmase la ocupación de Orsova, en Hungría, por los rumanos, quienes tomaron unos centenares de prisioneros.

También desalojaron al enemigo de la localidad de Tekia, destruyendo los puentes construídos en la orilla derecha del Danubio.

Hasta ahora los rumanos han apresado a más de dos mil enemigos.

Los húngaros huyen

ANTE EL AVANCE RUSO

LONDRES, 8—De Bucarest telegrafían que los rusos han realizado nuevos progresos en la región de los Cárpatos, no obstante la resistencia desesperada de ols austro-húngaros.

La poblaciones húngaras próximas a los Cárpatos son evacuadas precipitadamente por sus habitantes que huyen hácia el interior.

Un gran incendio

BUENOS AIRES, 7 — Comunican de San Antonio Oeste, territorio de Río Negro, que estalló esta madrugada un gran incendio en el establecimiento comercial Ortega Aste y Cía.

El edificio y las mercaderías fueron reducidas a escombros y las pérdidas se calculan en trescientos mil pesos.

ECOS DEL MITIN DEL MIERCOLES

BUENOS AIRES, 7—"El Diario" sigue ocupándose de la evolución uruguaya: dice que el hecho que se ha producido ayer en Montevideo, como coronación de la evolución política que se venía tramitando, ha tenido una ruda y explícita elocuencia y fué un verdadero plebiscito que presenciaron las calles de la ciudad.

Las lanas

BUENOS AIRES, 7 — Con motivo de acercarse la fecha de dar comienzo a la exportación de lanas de la próxima esquila, que promete dar abundantes rendimientos, se perfilan desde ahora en el mercado tres grandes competidores para las lanas argentinas, a saber: norteamericanos, ingleses y alemanes.

LONDRES, 7 — En la sexta serie de remates de lanas, efectuado, se vendieron siete mil fardos, y fueron retirados dos mil.

Hubo una selección variada y gran concurrencia.

Las lanas buenas estaban activas y las clases ordinarias descuidadas.

Las lanas merinos quedaron sin cambio.

Las cruzas neozelandesas variaron entre un equivalente de alza de cinco por ciento.

Las lanas de las Islas Malvinas quedaron sin cambio.

BUENOS AIRES, 7 — El jefe de la Sección ganadera de la Provincia de Entre Ríos se ha dirigido a todas las sociedades rurales de la provincia, pidiendo su cooperación y decidido apoyo para instalar una exposición permanente de lanas.

La «maffia» en el Rosario

BUENOS AIRES, 7 — Informan de Rosario que se ha producido un nuevo crimen de contornos mafiosos.

El anciano Miguel Zabater, de nacionalidad español, al intentar rescatar a su hijo de quince años de edad que estaba secuestrado, fué asesinado por los detentores, los cuales se cree son maffiosos.

Caja de Pensiones Militares

La tesorería inicia en el día de hoy el pago del presupuesto de viudas y menores, correspondiente al mes de Julio último.

Deportes y deportistas

FOOTBALL

PROBABLES TEAMS PARA EL DOMINGO

Nacional: Demarchi; Castellino y Foglino; Bancelno, Porte y Olivieri; Somma; Scarone, Romano, Scarone y Brachi.

Wanderers: Saporiti; Mareneo y Anastegay; Pereira, Zibecchi y Chiessa; Bastos, Buffoni, Zibecchi, Landeira y Zibechi.

River Plate: Fava, Beninca sa y Lanzaro; Lonis, García y Lopez; Echinoppe, Villazú, Lagos, Martinez y Pena.

Defensor: Sona; Dela Cruz y Urdinarain, Molinari, Chiessa y N. N.; Castilla, Torres, Brienza, Alverti y Mazzulo.

Reformers: Eguia; Martinez y Torres; Galmarini, Pascuanello y Baldomir; Becerra, Olivera, Tognola, Paparielio y Perasso.

Central: Balmelli; García y Nasolt, no; Medina, Delgado y N. N.; Retta, Fernández, Broncini, Grecco y Croco.

RIVER PLATE VERSUS PEÑAROL

El domingo 10 del corriente jugarán River Plate y Peñarol, un partido de football, para practicar a sus jugadores, los cuales prestarán sus concursos. Los precios son: Entrada al field $ 0.10 y al palco 0.20. Los socios tienen entrada libre al field y al palco.

De juez actuará el señor Cambres.

CITACIONES

Galileo F. Club

Se hace saber a los señores: R. Magariños, Navia Pereira, Juanotena, Porta, García Moyano, Monzani, Olivera, Aramburú, Linares, H. García, Mogano y Elizalde, que el próximo domingo deben encontrarse a las 9 horas en el field del Oriental Pocitos.—El Capitán.

DESAFIO

El Club Atlético Petit Peñarol desafía para jugar un partido amistoso al Tacuarembó F. C. el domingo 10 a las 15 horas.—El Secretario.

EL INTERNACIONAL DEL DOMINGO

Universal y Sportivo Barracas

Como es notorio, la comisión directiva del Universal Football Club, aceptando una invitación del "Club Sportivo Barracas" que milita en la intermedia de la Asociación Argentina de Football; ha resuelto enviar el primer team de este club para disputar con el de igual categoría de la mencionada institución, en lid amistosa, un hermoso trofeo donado por el presidente del Sportivo Barracas, doctor Humberto Garbini.

El match, según se ha anunciado, se verificará el domingo próximo 10 del corriente, en el field del club invitante, efectuándose en la misma fecha, un interesante torneo atlético que sin duda alguna dará mayor realce a la fiesta.

El team que defenderá a los uruguayos, ha sido constituido en la siguiente forma: A. Beloutas, Angel Arago y Atilio Minoli (cap.); Gregorio Rodriguez, Angel Buzetti y Andrés Ravera; Protto Guillem, Pedro Etcharé, Carlos Mongelar, Antonio Farinasso y Rodolfo Marán. Suplentes: José G. Gambetta y Raúl Garrido.

Acompañará al team una comisión que representará al Universal y que será designada oportunamente.

Para el 17 corriente, ha sido concertado otro match internacional, entre un segundo team de este club, y el 1.o del club Bellas Artes, que milita en la Intermedia de la Asociación Argentina.

ECOS DEL TURF

LA REUNION DE AYER EN PALERMO

Resultado general

1.a carrera (de vallas)—3200 metros—1.o Chulo, por Old Man y Cholita, del Stud Nimrod, (M. de los Santos), $ 4.25 y 3.35; 2.o Guaycurú, $ 4.90; 3.o Curupí; 4.o Sinaí II. No placé: Brezo. Ganada por la cabeza. Tiempo: 3'40" 1|5.

2.a carrera—1600 metros—1.a Bellegarde, por Hexagón y Velocity, del Stud Telaraña, (F. Arcuri), $ 4.25 y 2.65; 2.o Miss Tonta, $ 3.00; 3.a Meneguina; 4.a Pale Ale. No placé: Montesa, Tesabera y Fornarina. Retiradas: Hipia, Sacunday y Bayal. Tiempo: 1'39" 4|5.

3.a carrera—1500 metros—1.o Fiador, por Américo y Floresta del Stud 4 de Octubre, (J. Fernández), $ 10.10 y 2.20; 2.o Etrusco, $ 2.25; 3.o Bajel, $ 2.00; 4.o Mileiades. No placé: Talcahuano, Cabo Alarcón, Artisán, Latebroso, D'Annunzio, Israel y Chatain. Ganada por 1|2 cuerpo. Tiempo: 1'32".

4.a carrera—1600 metros—1.a Mamita II, del Stud Saavedra J. C. (R. Rodríguez), $ 5.40 y 2.20; 2.o Bon Homme $ 3.10; 3.o Pacará, $ 2.20; 4.o Ney II. No placé: Cacique, Malón, Vox Dei Unionero, Chacne y Golden Moon. Retirada: Mandarine. Ganada por 2 y 1|2 cuerpos. Tiempo: 1'38" 3|5.

5.a carrera—1200 metros—1.a Protea, por Le Samaritain y Winkfield Fly, del Stud Congreso, (M. Acosta), $ 5.25 y 2.75; 2.a Effmera, $ 3.90; 3.a Dispa, $ 3.20; 4.a Bucólica. No placé: Cerise and White, Pera, Nuty, La Maravilla, Independencia y Hungría. Retiradas: Majestuosa, Marie Antoinette II, En Fija y Rosse. Ganada por el pescuezo. Tiempo: 1'14".

6.a carrera—2000 metros—1.o Buril, por Fulmen y Bahía Blanca, del Stud 7 de Junio, (F. Arcuri), $ 4.30 y 2.40; 2.o Salvación, $ 3.55; 3.o Piélago, $ 8.15; 4.o Faucheur. No placé: Dividendo, Lord French, La Almendra, Piridina, Paloma, Querandí, Aspirante y Augusta. Retirados: Los Angeles y Maneco. Ganada por 3|4 de cuerpo. Tiempo: 2'6" 3|5.

7.a carrera—1700 metros—1.o Wotan, por Dieudonné y Olinda, del Stud Tricolor, (E. García), $ 8.70 y 4.15; 2.o Nitrato, $ 2.75; 3.o Banderaló; 4.o Grey Eyes. No placé: Penitelo. Retirado: Urburu (con Banderaló). Ganada por 1|3 pescuezo. Tiempo: 1'44" 2|5.

8.a carrera—2800 metros—1.o Majestad, por Your Majesty y Tresco, del Stud Los Rosales, (M. Acosta), $ 5.60 y 3.65; 2.o Moderato, $ 5.90; 3.o San Luis; 4.a Tejuela. No placé: Beleno. Retirado: Pegaso. Ganada por 2 y 1|4 cuerpos. Tiempo: 2'57" 3|5.

EL ENTRAINEUR PEDRO COSTA

Falleció ayer

Ha fallecido ayer de madrugada en su residencia de Toledo, el antiguo profesional señor Pedro Costa, sumamente conocido en el mundo turfista de ambas orillas del Plata.

Minado su organismo por una terrible enfermedad, la misma que le ha llevado al sepulcro, hacía algún tiempo que Costa había abandonado las tareas del turf donde tantos y tan brillantes éxitos obtuviera en una actuación activa de más de treinta años.

Pedro Costa, que fué mucho tiempo el jockey, siendo aún muy joven, e hizo mimado por la suerte, se inició como su debut en el antiguo Hipódromo de Este.

Su habilidad hizo que condujera a la meta los mejores productos de aquella época, destacándose entre los de su profesión por su serenidad y su "muñeca", condiciones que luego había de heredar su hijo Pedrito Costa, jockey actualmente. Luego regenteó como entrainer algunas de las principales caballerizas argentinas y uruguayas, siempre con acierto.

Pedro Costa ha muerto joven aún, dueño de una regular fortuna, obtenida en su larga y proficua labor del turf.

Su sepelio se verificará en la mañana de hoy.

POLICIA

ACCIDENTE A UN OFICIAL

Una caída del caballo

El teniente Raymundo Galarza, perteneciente al regimiento de caballería núm. 9, iba ayer tarde a caballo por la Avenida 18 de Julio, cuando al llegar a la calle Victoria se asustó, encabritándose la bestia que montaba, arrojando al jinete.

El teniente Galarza sufrió, a causa del golpe, una contusión sobre el pómulo derecho. Asistido que fué por la Asistencia Pública, fué luego transportado al cuartel de su regimiento.

Intervino la policía de la 9.a sección.

LOS AUTORES DE UN HURTO

A la Cárcel Central

A la comisaría de la sección 24.a (Cerro), se presentó el señor Cristóforo Aracuti denunciando haber sido víctima de un hurto de 294 pesos.

La policía que recibió esa denuncia se puso en campaña entonces para dar con los ladrones, y ayer, después que les hubo dado caza, los envió a la Cárcel Central.

Se trata de los sujetos Enrique Boeiro y Nikita Duró.

ACCIDENTE GRAVE A UN OBRERO

Sufre lesiones internas

Mientras trabajaba ayer de mañana, haciendo funcionar un "pié de gato", frente al núm. 35 de la Avenida Brasil, el obrero de la empresa La Comercial Manuel Mateo, portugués, soltero, de 30 años, tuvo la desgracia de recibir un fuerte golpe en la caja toráxica con una de las palancas de aquel aparato. Por ello resultó Mateo con lesiones internas que se suponen de bastante gravedad, y en consecuencia se le condujo al Hospital Maciel en una ambulancia de la Asistencia Pública.

EN LA JEFATURA

Las entradas de ayer

Ingresaron ayer a la Cárcel Central: Enrique Stanger, a solicitud del Juzgado L. Correccional.

—Domingo Carbone, por expender números de loterías extranjeras.

—Juan Rivarola, por escándalo.

—Raymundo Pérez (a) Pan casero, por implorar la caridad pública.

—Pedro Fiori, por agresión y contusiones a José Alvarez.

—Adolfo Villaverde por igual causa contra Pedro Sapusio, al que contusionó.

Ha llegado la balanza automática TOLEDO la única que opera sin pesas y resortes, y que calcula el precio de la mercadería vendida al tiempo de pesarla.

Balanza "Toledo"

Hay modelos para Almacenes, Fiambrerías, Farmacias, Confiterías, Carnicerías, etc., etc.

Informes y demostraciones gratis y sin compromiso.

COATES & Cía.

FRENTE AL CORREO

COMERCIO, INDUSTRIAS, FINANZAS Y MARITIMAS

BOLSA

Montevideo, Setiembre 7 de 1916.

1.a RUEDA

Vales del Tesoro

$ 2.750 para mañana . 101.10 0|0

Títulos a Ubicar

$ 1.000 para mañana . 81.00 0|0

Títulos Hipotecarios—Serie Q

$ 5.000 para fin de mes 93.30 0|0
5.000 ídem ídem . 93.30 "
2.400 para mañana . 93.20 "

Títulos Hipotecarios—Serie P

$ 2.000 para mañana . 93.30 0|0

Títulos Hipotecarios—Serie J

$ 7.000 para el 9 . . 94.50 0|0

Títulos Hipotecarios—Serie O

$ 2.000 al contado . . 93.10 0|0
3.000 para mañana . . 93.10 "
5.000 ídem ídem . . 93.10 "

Títulos Hipotecarios—Serie N

$ 2.000 para mañana . . 93.10 0|0

2a RUEDA

Deuda Consolidada

$ 2.350 para mañana . . 64.30 0|0
4.700 ídem ídem . . 64.10 "
7.050 para fin de mes . 64.20 "

Empréstito de Conversión

$ 532.50 para mañana . 86.10 0|0
382.50 ídem ídem . . 86.10 "
1.865 ídem ídem . . 86.20 "
1.865 ídem ídem . . 86.00 "

Vales del Tesoro

$ 5.000 para mañana . 101.10 0|0
1.000 para mañana . 100.50 0|0
4.000 ídem ídem . . 100.60 "

Títulos Hipotecarios—Serie F

$ 1.000 para mañana . . 94.00 0|0

Títulos Hipotecarios—Serie J

$ 2.000 para mañana . . 94.80 "

Títulos Hipotecarios—Serie K

$ 5.500 para mañana . 93.50 0|0

Títulos Hipotecarios—Serie N

$ 1.200 para mañana . . 93.00 0|0
1.500 ídem ídem . . 93.10 "
1.000 ídem ídem . . 93.00 "
5.000 ídem ídem . . 92.90 "

Títulos Hipotecarios—Serie O

$ 5.000 para mañana . . 93.10 0|0
1.000 ídem ídem . . 93.10 "

Títulos Hipotecarios—Serie P

$ 1.500 para mañana . . 93.10 0|0

Títulos Hipotecarios—Serie Q

$ 15.000 para fin de mes . 93.40 0|0
2.000 para mañana . . 93.30 "
1.300 ídem ídem . . 93.30 "
5.000 para fin de mes . 93.30 "
1.000 para mañana . . 93.20 "
5.000 ídem ídem . . 93.20 "
1.000 ídem ídem . . 93.20 "
15.000 para fin de mes . 93.30 "
2.000 para mañana . . 93.00 "
1.000 ídem ídem . . 93.00 "
1.000 ídem ídem . . 93.00 "
5.000 ídem ídem . . 93.00 "

Bolsas extranjeras

La de Madrid

Los cien francos se cotizaron hoy a 84.40 pesetas.

La libra esterlina obtuvo 23.64 pesetas.

La de París

Esta Bolsa de Comercio operó ayer en calma.

La renta francesa de 3 por ciento cerró a 63,85.

El empréstito de guerra de 5 por ciento obtuvo 90.

La libra esterlina se cotizó a 28.60 francos.

BOLSA DE COMERCIO DE BUENOS AIRES

(Por telégrafo)

Buenos Aires, Septiembre 7 de 1916.
Cédulas Argentinas, Ley 8172, 95.80.
Id id, Ley 9156, 98.10.
Id id. Ley 9155, 2.a serie, 97.20.
Crédito Argentino 1905, 89.70.
Santiago del Estero, 8 o|o, 71.
Consolidada 6 o|o, 2.a serie, 77.50.
Pavimentación Semestral, 73.80.
Certificados Municipales, 93.
Puerto Sastre, 2.55.
Banco Galicia, 73.

Cambios

TIPOS DEL DIA

Cantidades mayores

	Cable	Cheque
Londres	51.13|16	51 15|16
París	6.05	6.07
Italia	6.64	6.65
España	5.60	5.67
Nueva York	97.40	97.20

De £ 20 hasta £ 200.—Francos, Liras y Pesetas, 500 hasta 5.000.—Marcos 400 hasta 4.000, y $ 100 ams. hasta 1.000.

	90 d/v	Vista
Libras esterlinas	12	51 1/4
Francos	6.085	5.985
Francos (Amberes)		5.955
Liras		6.585
Pesetas Madrid y Barcelona		4.985
Marcos	5.60	5.58
Pesos americanos		98.50
Francos suizos		5.395

De £ 201 hasta £ 800.—Francos, Liras y Pesetas, 5.001 hasta 15.000.—Marcos 4.001 hasta 12.000, y $ 1.001 hasta 3.000 (americanos).

	90 d/v	Vista
Libras esterlinas	52.1/16	51.5/16
Francos	6.01	5.96
Francos (Amberes)		5.96
Liras		6.55
Pesetas Madrid y Barcelona		5.—
Marcos	5.605	5.555
Pesos americanos		98.40
Francos suizos		5.30

El cambio sobre Río de Janeiro
Fiesta.

El cambio sobre Buenos Aires
Girador: 3 o|oo.
Tomador: 5 o|oo.

El cambio de Río sobre Londres
Fiesta.

DESCUENTOS

Banco de la República

Vales . . . . a 7 1|2 o|o
Conformes . . . . 6 1|2 " 7 "
Redescuentos . . . 5 1|2 " 6 "

Otros Bancos

Vales . . . . 8 o|o
Conformes . . . . 7 1|2 a 8 "

EN EL EXTERIOR

Cambios y descuentos

LONDRES, 7 — Tipo de descuento del Banco de Francia, 5 o|o.

Tipo del descuento del Banco de Inglaterra, 5 o|o.

Tipo del descuento, del Banco de Alemania, 5 o|o.

Tipo de descuento en Londres por letras a 90 días, 4 9|16.

Tipo de descuento en Amsterdam 5 o|o.

Cambios:

París sobre Londres, a la vista, 100 liras, 28.13 francos.

Italia sobre Londres, a la vista, por libra esterlina, 30.42.

Madrid sobre Londres, a la vista, por libra esterlina, 23.43.

Nueva York sobre Londres, a 60 días vista por libra esterlina, 4.75 3|4.

Nueva York sobre Berlín, a corta vista, por 4 marcos, 70 1|8 centavos.

Londres sobre París, a 90 días vista, por libra esterlina, 28.63.

Londres sobre Madrid, a la vista, por 1.000 reis, 36 5|8.

París sobre España a la vista, por 5 pesetas, 601 francos.

Lisboa sobre Londres, a la vista, por 1.000 reis, 35.

Londres sobre Génova, a la vista, 100 francos, 108.80 liras.

LONDRES, 7—Agio del oro, 3.40.

LISBOA, 7—Agio del oro, 58.

SANTIAGO DE CHILE, 7 — Cambio sobre Londres, 9 3|32.
Oro, 108 1|4.

Deuda Consolidada

SU COTIZACION EN LONDRES

Durante el mes de la fecha, la Deuda Consolidada del Uruguay se cotizó en Londres a los tipos siguientes:

Setiembre 1. . . . . . 63.25 %
" 6. . . . . . 62.75 %

Caja Argentina de Conversión

Movimiento de oro realizado en el día:

$ oro sellado

Ley 3871:	
Entrada	15.120
Saldo en caja	255.273.284.894
Ley 9480 (en las legaciones):	
Saldo en caja	61.554.373.625
Circulación m|l. . . .	1.013.081.092.50

Mercado de Londres

En Londres hubo ayer bastante demanda en el mercado monetario, mientras el de descuentos quedó inalterado.

So notaba una animada demanda en los bonos de late sorería.

El Stock Exchange estuvo encalmado, pero firme.

Hubo poca animación en las acciones de los ferrocarriles ingleses, y escasas transacciones en las de los ferrocarriles argentinos.

Nuevo crédito francés

Un telegrama de París dice que el ministro de Finanzas, M. Ribot, pedirá en breve a las Cámaras un crédito de guerra, para el último trimestre de 1916, por 8.247 millones de francos, lo que representa un aumento de cerca de quinientos millones de francos, en comparación con el trimestre anterior.

El total de los créditos pedidos desde el mes de Agosto de 1914 es de setenta y un mil millones de francos.

Evolución comercial

José Blanco.—Ha vendido a Ramón Rodríguez Harretche, la vaquería situada en la calle Joaquín Requena 1077.

Corbaj y Lorenzo.—Por disolución de esta firma establecida con café en la calle Treinta y Tres 1572 se ha hecho cargo del activo y pasivo el socio Máximo Lorenzo.

Aguar y Scotto.—Por disolución de contrato ha entrado en liquidación esta firma.

Manuel Pérez. — Ha contratado vender a Antonio Freiría el almacén establecido en la calle Isla de Flores 1202.

REGISTRO DE MARCAS

Los interesados se han presentado a la Sección Marcas de Fábrica solicitando el registro de las marcas "J. C. (monograma) y "Albión".

El puerto de Londres

Su movimiento actual

El informe de las autoridades del puerto de Londres referente al año que concluyó el 31 de Marzo de 1916 y que recientemente ha sido publicado indica que apesar de las condiciones excepcionalmente difíciles y costosas, los beneficios netos que resultan por el tráfico del puerto se elevan a 1.710.576 libras esterlinas contra la suma de 1.259.516 libras durante el ejercicio del mismo período del año 1914-1915.

Las estadísticas publicadas por el Board of Trade no comprenden a las mercaderías que en el momento de su importación pertenecían al gobierno inglés o a los aliados; hay igualmente otras omisiones importantes e nlas estadísticas concernientes a las transacciones puramente comerciales; dejan además de lado las transacciones habidas en relación con la guerra, pero aun así, el valor de las importaciones del puerto de Londres, excluyendo la navegación costera se eleva a la suma de 496.853.912 libras esterlinas contra libras 396.190.333 durante el año precedente. El aumento del precio explica seguramente ciertos aumentos de valor, pero no todos.

Colocándose en el punto de vista del imperio, el hecho más satisfactorio es que una parte del aumento que representa la reanudación de los negocios en los depósitos de Londres parece haberse casi duplicado en doce meses.

Además la congestión del puerto que era la causa de las demoras el año pasado ha desaparecido.

Ningún buque ha sido detenido en Grave-end desde Febrero, debido a las mismas causas que entorpecieron los negocios durante todo el año 1915.

Esto es debido en parte a la reorganización del tráfico y a los nuevos métodos empleados, pero también se debe a la energía de las autoridades del puerto de Londres que han creado nuevos docks y que han cubierto anchos espacios de galpones para recibir las mercaderías, cuya cantidad aumenta por lo menos en un 50 por ciento sobre la normal.

ENTRADA DE GANADO

SALADEROS	Día 7	Total
Tabares y Cía.	—	16.179
Pedro Denis y Cía.	—	11.801
Pedro Ferrés y Cía.	—	18.199
Cabezas	—	46.179

En igual fecha de 1915, 45.877.

Para Frigorífico

FRIGORIFICOS	Día 7	Total
Frigorífico Uruguaya	—	110.860
Frigorífico Montevideo	802	260.889
Cabezas	802	371.745

En igual fecha de 1915, 403.513

Para Abasto

Entraron 229 cabezas de ganado.

Existencia de cereales a flote

Con destino a puertos del Reino Unido, están enviaje 318.800 toneladas de trigo y harina, y 205.200 toneladas de maíz.

En la semana próxima pasada estaban a flote 256.400 toneladas de trigo y harina, y 175.000 toneladas de maíz. En igual semana de 1915 el trigo y la harina a flote alcanzaban a 233.800 toneladas, y el maíz a 234.600 toneladas.

Para puertos del continente europeo están en viaje 324.210 toneladas de trigo y harina, y 286.000 toneladas de maíz. En la semana próxima pasada estaban a flote para esos destinos 356.800 toneladas de trigo y harina y 320.400 toneladas de maíz.

Los cargamentos a flote en igual semana de 1915 sumaban 272.100 toneladas de trigo y harina y 200.800 toneladas de maíz.

MERCADO INGLES DE CARNES

En Londres se tienen bastantes existencias de carnes y se nota escaso movimiento. Entraron ayer 360 cuartos vacunos "chilled".

Los cuartos delanteros se vendieron a 5 chelines por "stone" de 8 libras, y los traseros a 6 chelines y 5 peniques.

FLETAMENTO

Ayer salió de Buenos Aires para South Georgia la barca nacional "Edith Wolden" llevando 9300 barriles vacíos para aceite de pescado.

Esta barca ha sido fletada por la suma de 8.600 libras esterlinas.

METALES

NUEVA YORK, 7—Estaño libra cts. 37 1|2.

Plata en barras, onza cents. 68.

Plomo id id $ 3|4.

Cinc, id id lbs. cts. 8 7|8.

Mercado de algodón

LIVERPOOL, 7—Para entregar en Octubre y Noviembre el algodón obtuvo 9.71 peniques la libra; para Enero y Febrero de 1917, 9.71 peniques; para Marzo y Abril, 9.59 peniques; para Mayo y Junio, 9.51 peniques.

Se vendieron en el día 5.000 pacas de algodón.

NUEVA YORK, 7—El algodón de entrega en Agosto obtuvo 15.74 centavos la libra, para Octubre y Diciembre, 15.90 centavos; para Enero de 1917, 15.98 centavos, y para Marzo, 16.14.

Remates á efectuarse

Día 8

Gomensoro y Castells. — A las 2 p. m. en su local de ventas Piedras 318, de muebles nuevos y usados.

Frutos de barraca

CUEROS VACUNOS SECOS

La situación de este mercado continúa siendo de firmeza, los lotes de matadero se cotizaron entre pesos 6.25 y pesos 6.30, y los de campo, pesos 6.10 a pesos 6.20.

CUEROS VACUNOS SALADOS

Mercado encalmado debido a la falta de interés, y solo conocimos ventas en lotes chicos y entre pesos 8.90 y pesos 8.30 los de novillos, y de pesos 6,50 a pesos 7,20 los de vaca.

PIELES LANARES

Mercado corriente y precios estables, los lotes adelantados, livianos y en buenas condiciones, se colocan con interés. Los precios que rigen son pesos 0.475 para los de merinas y pesos 0.525, para los de cruzas.

CUEROS DE POTRO

Mercado corriente, a pesos 4.65.

CERDA

Se cotiza a pesos 4.20.

10 kilos

Mezcla buena del interior, peso neto . . . $ 4.15 a 4.20
Do vaca, sin garra . . " 4.20 " 4.25

PLUMA DE AVESTRUZ

Se coloca a pesos 3.70.

Mercado de Cereales

TRIGO

La plaza para este grano ha estado poco activa, pero sin variación en sus precios.

El artículo superior se colocó a pesos 4.95 y bueno a pesos 4.90.

ENTRADAS

Por Estación Central: á S. Urán 112 bolsas, á José G. Mallarini 62, á Pesquera y Cía. 89, á H. y Goicoechea 462, á S. G. Aguerrebere 64, á R. E. Butler 46, á A. Achard 61, á R. Barreira 113, á N. Inclarte 81, á Molina y Cía. 55, á V. Percovich 462, á A. B. y Dall 115, á T. y Lessa 168.

EN EL EXTERIOR

LIVERPOOL, 7—El trigo Hard Winter, de embarque en Setiembre y Octubre ha cerrado hoy a 66 chelines por quarter, contra 64 chelines 3 peniques que cerrara ayer.

WINNIPEG, 7 — El trigo colorado americano de embarque en Octubre, ha cerrado en la primera rueda de hoy a 156 centavos oro americano por bushel, contra 158 3|4 que cerró ayer.

CHICAGO, 7—Con mercado firme se realizaron hoy las operaciones de trigo.

Por el colorado americano, a embarcar en Setiembre, se ha obtenido en la primera rueda 152 1|2 centavos oro americano por bushel, y a embarcar en Diciembre, 151 1|4.

Ayer, para las mismas fechas de embarque, se ha cotizado a 151 1|4 y 153 centavos oro americano por bushel, respectivamente.

MAIZ

Completamente encalmado quedó este mercado; unos pequeños lotes de comones se cotizaron a pesos 3.20 y cuarentinos a pesos 3.90. Los precios debemos considerarlos nominales.

ENTRADAS

Por Estación Central: á E. Storace 150 bolsas, a R. E. Butler 32.

Por Vía Fluvial: á Peluffo y Cía. 600 bolsas.

EN EL EXTERIOR

LIVERPOOL, 7—El maíz del Río de la Plata, de embarque en Setiembre y Octubre, se ha cotizado hoy a 45 chelines 6 peniques por quarter, habiendo cerrado ayer al mismo precio.

El disponible ha cerrado hoy a 10 chelines 10 peniques por quarter, cotizándose ayer en el cierre a 11 chelines 1 penique.

CHICAGO, 7—El maíz mixto americano, de embarque en Setiembre, ha cerrado en la primera rueda de hoy a 88 1|4 centavos oro americano por bushel, contra 88 que cerrara ayer.

SEMILLA DE LINO

La exportación ofreció pesos 5.05.

Base 4 o|o, cuerpos extraños para exportación . . . . . . $ 5.—

ENTRADAS

Por Estación Central: á José G. Mallarini 280 bolsas, a Ruperto E. Butler 150, a José M. Suárez 22 id.

EN EL EXTERIOR

DULUTH, 7—El lino de embarque en Setiembre se ha cotizado en la primera ruedarueda de hoy al mismo precio que ayer, o sea a 201 3|8 centavos oro americano por bushel.

Por el lino de embarque en Noviembre se ha obtenido igualmente en la primera rueda de hoy la misma cotización que en el cierre de ayer, es decir, 208 centavos oro americano por bushel.

HULL, 7—El lino disponible ha cerrado hoy a 72 chelines 6 peniques por quarter de 416 libras, cotizándose ayer en el cierre a 72 chelines.

CALCUTA, 7—El lino de embarque en Setiembre y Octubre se ha cotizado hoy a 76 chelines por quarter de 410 libras, habiendo cerrado ayer a 76 chelines 6 peniques.

FORRAJES

Mercado encalmado y precios flojos.

ENTRADA DE FRUTOS Y CEREALES

Día 6

Por Estación Central: 9 bolsas lana, 6997 cueros vacunos secos, 1064 id id salados, 434 atados y 187 fardos lanares, 63 atados varios, 60 bolsas cerda, 1 id pluma, 61 atados corderos, 2069 bolsas trigo, 182 maíz, 280 lino, 6 avena, 57 atados paja, 500 harina, 147 fardos tabaco.

Por Estación Bella Vista: 172 bolsas lino, 121 fardos paja.

Por Vía Fluvial: 600 bolsas maíz, 4283 papas, 707 fardos alfalfa, 403 id pasto, 100 fardos tabaco, 2518 zapallos.

OTROS PRODUCTOS

A Francisco B. Helguera, 20 atados lanares, 101 cueros vacunos secos, 6 id potro salados, 20 id becerro; a J. Ancio, 17 atados lanares, 100 id vacunos secos, 8 id potro salados, 31 id becerros, 25 atados lanares; a E. Armas y C.a, 4 fardos lanares, 604 cueros vacunos secos, 1 bolsa cerda; a S. Sosa, 26 fardos corderos 358 cueros vacunos secos, 8 id potro, 2 atados becerros; a Taranco y C.a, 141 id vacunos secos, 1 id potro; a L. Cadenas y C.a, 159 cueros vacunos secos; a A. Bonilla, 421 fardos lanares, 1.236 cueros vacunos secos, 219 id potro, 49 atados becerros; a Tellechea y Lessa, 9 fardos lanares, 219 cueros vacunos secos 11 id potro, 5 atados becerros; a Greia, Mumé y C.a, 5 fardos lanares, 131 cueros vacunos secos; a Taranco y C.a 7 atados lanares, 255 cueros vacunos secos; a Balparda y C.a, 12 atados y 12 fardos lanares, 503 cueros vacunos secos, 5 cueros potro; a Viuda de Aguerre, 24 atados y 8 fardos lanares, 159 cueros vacunos secos, á M. Rodríguez 14 atados lanares, 195 cueros vacunos secos, á La Uruguaya 6 atados lanares, 323 cueros vacunos secos, 2 cueros potro, a A. Bonilla 26 atados lanares, 823 cueros vacunos secos, 10 cueros potro, a G. y Pla 155 cueros vacunos secos, a L. Rubio 207 cueros vacunos secos, á Balparda y Cía, 254 cueros vacunos secos, 1 atado y 89 cueros becerros.

Vapores en viaje

Frisia, holandés, del Río de la Plata para Amsterdam pasó ayer por Fernando de Noronha.

Zeelandia, holandés, de Amsterdam para el Río de la Plata llegó ayer a Pernambuco.

Araguaya, inglés, procedente del Río de la Plata llegó anteayer a Liverpool.

Cavour, italiano, procedente del Río de la Plata llegó anteayer a Génova.

Amiral Nielly, francés, procedente del Río de la Plata llegó anteayer á Burdeos.

Bernard, inglés, procedente de San Vicente llegó anteayer a Buenos Aires.

Brodfield, inglés, con procedencia de Marsella llegó anteayer a Buenos Aires.

Amiral Troude, francés, con destino al Río de la Plata salió anteayer del Havre.

Entradas de ultramar

Día 7

VALBANERA

Barcelona, vapor español, de 3300 toneladas, capitán Ruiz y 54 tripulantes a Carrau y Cía., con la carga siguiente:

MERCADERIAS, ETC.

Mateo Brunet y Cía.: 25|4 vino seco, 15|4 vino tinto.

A. López y Cía.: 25 garrafones vinagre.

Roch, Capdeville y Cía.: 6 barricas cremor tártaro.

Manuel Allende: 107 barricas colores, 16 id tierra para industria.

Carrau y Cía.: 4 bultos máquinas para confitería.

Galimberti y Cía.: 422 cajones aceite.

Santiago Guido: 5 cjs. tejidos y medias de algodón.

Rubio y Domenech: 30|4 vino seco, 50 barriles id moscatel, 14 fardos papel, 10 cjs. pimiento en latas, 1 id pilas eléctricas.

Carlos Pfoiff: 1 cj. tejidos de lana.

Carrau y Cía.: 30 cjs. jabón.

Mateo Brunet y Cía.: 50 sacos semilla de alfalfa, 10 id comino.

Juan A. Solans: 1 cj. tejidos algodón.

Vins y Pignone: 1 cj. tejidos algodón.

Juan Miguel: 1 cj. tejidos lana y seda.

Plá, Gibernau y Cía.: 10 cjs. aceite de olivo.

Compañía Salus: 11 fardos tapones corcho.

Rubio y Cía.: 40 cjs. aceite.

Sociedad Bally Lda.: 2 cjs. cintas algodón.

Bernasconi Hnos.: 3 cjs. libros.

Mendiondo y Cía.: 18 barricas artículos de barro.

Miguel Pons: 30 cjs. anchoas en salmuera.

L. García y Alarcón: 1 cj. cinta vegetal.

Justo A. Iglesias: 10 cjs. aceite de olivo, 120 id cjs de olivo.

Puig Hnos.: 10 cjs. aceite de olivo.

Mateo Brunet y Cía.: 175 cjs. aceite de olivo.

Juan Pons: 25 cjs. aceite de olivo.

Estpé, Rivera y Cía.: 80 cjs. aceite de olivo.

Puig Hnos.: 15 fardos tapones corcho.

Pixoto Morales y Cía.: 150|4 vino tinto, 200|4 vino blanco, 200 cjs. anisado.

Cetán y Arditi: 3 cjs. tejidos de algodón y botones.

Roch, Capdeville y Cía.: 1 cj. productos farmacéuticos.

Comaschi Castro y Cía.: 1 cj. tejidos de algodón.

Guerin y Cía.: 7 cjs. tejidos de algodón.

Carreras y Bech: 1 cj. muestras.

Amy y Henderson: 2 cjs. tejidos de lana.

Antonio Spera: 2 cjs. tejidos de algodón.

Sacarello y Aguerre: 2 cjs. tejidos algodón.

Minolli, González y Cía.: 10 cjs. tejidos de algodón.

C. y Arditi: 1 cj. botones de latón.

Adolfo Moriano: 2 cjs. camisetas de algodón.

Carrau y Cía.: 50 cjs. achicoria, 1 id impresos.

Manuel Fraga: 13 cjs. algodón.

Abal Hnos.: 4 cjs. papel para fumar.

Emilio Vidal: 10 cjs. aceite de olivo.

Starico y Cía.: 1 cj. artículos de punto.

Juan A. Solans: 1 cj. calcetines.

J. C. García e Hijos: 2 cjs. tejidos.

Juan Marabotto: 2 cjs. tejidos.

Braceras y Cía.: 5 cjs. tejidos.

Salvo, Campomar y Cía.: 8 cjs. tejidos.

Rossi y Cía.: 19 cjs. tejidos algodón y abanicos.

B. Marañón y Cía.: 1 cj. tejidos algodón.

L. Cadenas y Cía.: 25|4 vino.

Santiago Tellechea, 62 bultos esterilla, enrejado, accesorios, etc.

A la orden: 8 cjs. naipes.

Carga procedente de Alicante:

Manuel Martínez y Cía.: 19 bultos pimiento molido.

Santos García y Cía.: 32 cjs. pimiento molido.

Aquiles L. Favaro: 30 cjs. pimiento molido.

Carga en tránsito para Paraguay: Ruiz y Jorda: 2 cjs. tejidos y artefactos.

Justo A. Iglesias: 8 cjs. tejidos algodón.

De Sevilla:

Storace y Cía.: 100 cjs. aceite de olivo.

Taranco y Cía.: 250 cjs. aceite de olivo.

Angel Sánchez: 70 cjs. aceite de olivo, 25 id vino.

Angel Sánchez: 130 cjs. aceite de olivo.

Leonardo Cadeñas: 350 cjs. aceite de olivo.

P. Carvalho y Cía.: 45 cjs. aceite de olivo.

De Valencia:

Bulow hijo y Cía.: 7 barricas loza.

Casás Amar: 400 cjs. azulejos.

Rubertoni Hnos.: 25 sacos arroz.

Plá Gibernau y Cía.: 200 sacos arroz.

Banco Español: 200 bultos ajos, 15 id id, 25 id melones.

Peluffo y Cía.: 25 cjs. ajos.

A. y B. Barrere: 2 cjs. abanicos.

Fidel Cavaliere, 26 cjs. pulpa de albaricoque.

M. Manzanares: 1 cj. azafrán, 6 id pimentón.

Hijos de Noguez: 40 bultos arroz.

Hijos de Justo Liler: 3000 cjs. azulejos, 2 bultos peines.

José Peluffo: 150 cjs. cebollas.

De Málaga:

Francisco Vilaró: 437 barras plomo.

Aquiles L. Favaro: 19 sacos garbanzos.

Carrau y Cía.: 10 cjs. conservas.

Juan C. Vidiella: 5 cjs. muebles.

José Pérez y Pérez: 50 cjs. ajos.

HILARIUS

Nueva York, vapor inglés, de 1993 toneladas, capitán Jones y 36 tripulantes, a Dodero Hnos, con la carga siguiente:

De Nueva York:

Francisco Carbonelli: 1 cj. medias de algodón.

J. B. Introzzi: 1 cj. cinturones y pijamas.

Carlos Pfoiff: 1 cj. camisas, carteras y zapatillas.

Giudice Hnos.: 1 cj. camisas.

Barreiro y Cía.: 135 fardos papel.

Pablo Ferrando: 3 cjs. material fotográfico.

Salageyti y Bitti: 1 cj. tiradores.

Luis Fidanza: 1 cj. cinturones.

F. D. Davisa: 2 cjs. alambre de cobre forrado.

Usinas Eléctricas: 4 rollos cable de plomo.

A. Cariuccio: 2 cjs. lápices y goma de borrar.

Luis Fidanza: 1 cj. pijamas.

Della Valle Hnos.: 3 cjs. pinturas y barniz.

F. Villarom: 200 cjs. hojalata.

J. Iriart: 2 cjs. sombreros.

Giorello, Vallarino y Cía.: 7 huacales muebles.

Julio Mousqués: 1 cj. piano.

El Material Industrial: 8 cjs. estampas para efectos, 1 id. correas.

Carlos Dabal: 22 cjs. calcetines, camisetas, papel, etc.

H. Ellis y Cía.: 355 atados y 200 piezas caños.

Pablo Ferrando: 3 cjs. efectos de hule, 1 id ir para dentistas.

E. Loppacher y Cía.: 1 fardo esponja.

San Ramón: 1 fardo esponja, 1 cj. gamuza.

Carlos Crove: 1 cj. alambre forrado.

Carlos Crovetto: 4 cjs. medias.

Caffera y Escalante: 1 cj. medias.

Alciature Hnos.: 1 cj. efectos de médicos.

Trabucati y Cía.: 200 cjs. aguarrás.

Cassarino Hnos.: 100 cjs. aguarrás.

Pablo Lovalois: 8 bultos material agrícola.

West India Oil Co.: 20.000 cjs petróleo.

Frigorífico Montevideo: 10 cjs. material de frigorífico, 654 piezas hierro.

José Pastor, 2 cjs arts. de mostrador de tienda.

Surraco Rey y Colombo, 4 cjs y 2 fardos gaza algodón, etc.

Nocetti Ratti y Cresta, 19 bultos ferretería, géneros, empaquetadura, etc.

Senra Pique y Cía., 13 cjs géneros.

Barreiro y Cía., 19 cjs papel de imprimir.

A. Blanco y Cía., 25 cjs papel de imprimir.

Luis Dasso, 2 cjs efectos de óptica.

A. Bertolotti, 16 cjs material agrícola, etc.

J. Castillo, 1 cj géneros, 2 id carteras.

Nocetti Ratti y Cresta, 1 cj hojas de fibras.

H. Lanson, 22 cjs ferretería, arts. eléctricos, etc.

Barreiro y Cía., 313 fardos papel.

Ignacio Erres, 1000 tambores carburo de calcio.

Sobrino y Varela, 7 cjs material agrícola, 1 id ferretería.

Laventure y Cía., 1 cj cuchillería, 1 id botellas.

Vittone, 2 cjs pianos y accesorios.

Jorge Stuzenegger, 10 cjs repuestos para rejas.

F. Vilaró 200 cjs hojalata.

Frigorífico Montevideo, 1 lote material de frigorífico.

Carrau y Cía., 45 barriles grasa.

Entrada de los ríos y cabotaje

Día 7

Buenos Aires, vapor argentino "Argentina", a Christophersen Hnos con la carga siguiente:

Peluffo y Cía., 1.147 bolsas papas.

J. Rodríguez Rial, 170 bolsas papas.

Vicente Peluffo, 515 bolsas papas.

Carnelli y Cía., 1519 bolsas papas.

A. Zaglio, 355 bolsas papas.

Juan Bardier, 400 fardos alfalfa.

Augusto Nory, 391 fardos pasto.

A. M. Pitaluga, 955 fardos pasto.

Storace y Cía., 1034 fardos pasto.

Ferrari y Estavillo, 253 fardos alfalfa.

J. Sturzenegger, 60 tambores zoda.

Juan Sahw, 20 cjs automóviles.

Salvo Campomar y Cía., 3 bobinas cable eléctrico.

Frigorífico Montevideo, 50 atados madera, 10 barriles aguarráz.

I. Supparo, 3 vacas en pie.

Buenos Aires, vapor argentino "Viena", a Christophersen Hnos., con la carga siguiente:

A. Avalos, 1 fardo tabaco.

E. Podestá, 2 cjs aceite perfumado.

G. Vaurell, 14 bultos tornillos y artículos de hierro.

Santiago Pedrosa, 2 cjs papel.

Roch Capdeville y Cía., 1 cja droguería.

José Amo, 10 fardos crema.

Horacio Ellis y Cía., 1 tanque fierro.

Betsso y Cía., 4 bultos aceite castor.

Carga del "María Manuela", procedente de Asunción:

Banco Italiano, 172 cueros vacunos salados, 200 bolsas maní.

Carga procedente del Rosario:

Juan Flores, 12 cjs frutas secas.

Carga del "Aurora", procedente de Corumbá:

Otero Borrazás y Cía., 53 cueros vacunos secos, 2 atados cueros vacunos secos, 1 bulto cueros, 12 bolsas cerda, 150 cueros vacunos salados.

Taranco y Cía., 1.175 cueros vacunos secos.

Labadie Dajas y CC.a, 305 cueros vacunos secos.

Carga del vapor "Sirio", procedente de Villa Encarnación:

Carrozzi y C.a, 258 fardos tabaco.

Buques salidos para ultramar

Día 7

Havre, vapor francés "Ceylan", por P. Revert, con frutos del país.

Salida para los ríos y cabotaje

Día 6

Buenos Aires, vapor argentino "Añle", por Christophersen Hnos., con carga.

Buenos Aires, vapor francés "Liger", por Supervielle y C.a, con resto de carga.

Buenos Aires, vapor francés "Amiral Ligeault de Genoullly", por P. Revert, con resto de carga.

Buenos Aires, vapor nacional "Ciudad de Montevideo", por Christophersen Hnos., con carga.

Día 7

Buenos Aires, vapor español "Ballanera", por Carrau y C.a, con resto de carga.

Embarque de exportación

Día 7

Por Resguardo Principal

BUENOS AIRES, vapor argentino "Cabo Santa María", por Antonio Rovira: 11 chapas mármol con 730 qilos; por F. González Vega: 7 cjs. cuadros, 1 esqueleto marcos, 1 cj. posa-cubiertos 1 barrica caños de goma; por Américo Bazzani y Cía.: 9 cjs. y 30 canastas limones; por Julián Orfila: 60 cjs. con 6 colleras pescado fresco e u.

BUENOS AIRES, vapor argentino "Viena", por Julián Orfila: 127 cjs. con 6 colleras pescado fresco c|u.; por J. Bonino: 12 canastas limones; por A. Lalanne: 4 cjs. papel para cigarrillos; por Compañía Salus: 70 cjs. agua "Salus".

Por Resguardo Dársena II

CAMPANA, vapor inglés "Admetc", por Castell y Cía.: 10.000 kilos hielo.

HAVRE, vapor francés "Ceylan", por Santiago Scoseria: 1.500 cueros vacunos salados.

Por Resguardo Mercado de Frutos

BUENOS AIRES, vapor argentino "Cabo Santa María", por F. González Vega: 2.650 cueros vacunos secos.

Por Resguardo Bella Vista

NUEVA YORK, vapor inglés "Towa", a Aquiles Favaro: 2.574 bolsas lino con 169.119 kilos.

Despachos judiciales

Día 7

ALTA CORTE DE JUSTICIA

Dres. Romeu Burgues, Garzón, Cabarro, Bastos, Pinto

Trámite: — Una causa por homicidio recurso de casación, J. Faroppa con J. F. Grillo y otro recurso E. de Nulidad, Doce providencias en causas criminales consultadas.

Administrativo: — Exhorto de las autoridades argentinas en autos Brazeras con Hearne, Antecedentes relativos a la designación de Tenientes Alcaldes en los Departamentos de Durazno y Artigas, Relación de depósitos judiciales del Tribunal de Apelaciones de segundo turno y Juzgados Letrados Correccional y de instrucción de segundo turno.

Expedientes entrados: — Administrativos 3, en consulta 11, Relaciones quincenales 56, Oficios librados 17, Cuadernos de Protocolo 29.

J. Cubilé, Secretario.

TRIBUNAL DE APELACIONES DE 1er. TURNO

Doctores Leopoldo Mendoza y Durán, Miguel V. Martínez y Emilio Jiménez de Aréchaga

Trámite: — Sociedad Comercial de Montevideo con M. Ortega, J. F. Vaccaro con Veiga y Compañía, Sucesión del Dr. J. P. Ramírez, D. Zanatti, Mengotti con el Banco de Galicia, Strauch con Petrano y Risso.

Administrativas: — Una nota de la Dirección de la Cárcel Penitenciaria y Correccional.

Adrián Castro, Secretario.

TRIBUNAL DE APELACIONES DE 2o TURNO

Dres. Alfredo Furriol, Ramón Montero Paullier y Teófilo D. Piñeyro

Trámite: — Siete causas por homicidio, Metzen Vincenti y Compañía con Esperón y Corbal, G. con Metzen Vincenti y Compañía, Pascale y Rolando con la Intendencia, Etchechurry con Bálsamo, Anaya con Kimelman, Vermengo con Llenas, Paredes J. tamentaria, Perera Gómez con Castro, García con García Moreno.

Definitivas: — Una en causa criminal.

Nota: En esta audiencia tuvo lugar la vista de la causa de A. Machin por homicidio.

José V. Evia, Secretario.

JUZGADO L. DE LO CIVIL DE 1er. TURNO

Doctor Luis M. Gil

Trámite: — Ciudadanía S. Gámbaro Ciudadanía M. Calancha Nóñez, Sucesión M. Arias, Incapaz E. Ormeñese, Sucesión D. Bernardo, Ciudadanía C. Taboaz, J. Martínez contra Sucesión A. Meconi, Sucesión G. L. de Gelos y P. Gelós, A. Brizuela contra la sucesión de A. Sambucetti, Concurso de D. Navarrete, J. García, S. Carissi auxiliatoria de pobreza para litigar con la Empresa de Tranvías Eléctricos La Comercial, Sucesión A. Román Mendoza, Testamentaria F. Silva de Espinosa, Sucesión F. Martiño de Varela, Sucesión F. Buintana, Banco de Préstamos Inmobiliarios contra la sucesión de R. Varela de López, P. D. Silva por su menor hija L. Silva contra la Compañía Anónima Frigorífico de Montevideo, S. Fernández contra la Compañía de Tranvías Eléctricos La Transatlántica, M. Souto o Souto Blanco, Sucesión E. Alzaturi, B. Coto contra J. Meillet, Sucesión N. Zambra, Menor M. Santurio, Sucesión A. Pissano de Ferrone, Y. González Capurro y otro contra C. Gianotto o Zanetto.

Interlocutorias: — Testamentaria C. Lagos de García, E. O. de Zani contra la Empresa del Ferro Carril Central del Uruguay.

Definitivas: — P. Berruti contra M. H. Suchi, Incapaz J. Mas Piera.

Patricio A. Pereira, actuario.

JUZGADO L. DE LO CIVIL DE 2o TURNO

Doctor Jaime Cibils Larravide

Trámite: — Sucesión de R. M. de Capo, M. de P. H. de García Lagos, D. G. de Morales, J. G. de Pezando con J. S. de Viaiani y otro, Sucesión de A. Suárez Pez, J. Ferrando, Sucesiones de B. Bonat y otros, Sucesión de C. D. de Rousserie, Sucesión de N. C. de Capello, Sucesión de N. Savio, Sucesiones F. Bertone y otros, Sucesión de R. F. de Benedetto, Sucesión de A. Lozzano, Sucesión de M. R. de Etcheverry, Sucesión de M. R. de Caponi, Sucesión de E. Gaddo, J. D. de Mallarini, Sucesión de F. N. de de León incidente, Sucesión de C. Mozzo, Testamentaria de A. Guerra, Sucesión de M. L. C. de Valentini, Sucesión de J. Raiti, E. G. de Naon, Chachizola Hnos. con el Fisco, L. Morquio con R. Guimerá, L. Mondino y otros con J. A. Méndez y otros, J. Bello Blanco, Concurso sucesión de Pablo Olmedo, E. Mosquera, R. Méndez Rodríguez con J. Arbiza, Sucesión de J. Chiliberto, C. Gobi con R. Carbalino incidente, R. López con M. Cebey, Testamentaria de L. Porras, Milbas y Compañía, Banco de la República con sucesión de M. A. Favaro, H. Vignale y otros.

Interlocutorias: — M. M. de Machado con R. Irrazabal y otro 2, Testamentaria de G. Coelho, M. Turpo con R. Danree, Sucesión de C. Fonseca, Sucesión de J. A. de Fernández incidente.

Definitivas: — M. Varela, V. Palumbo con D. P. de Vigil, Sucesión de M. Charte, Sucesión de T. Malo, Sucesión de P. B. de Correa, Sucesión de F. Marzaca, Sucesión de T. Mateo.

E. Díaz Palo, actuario.

JUZGADO L. DE LO CIVIL E INTESTADOS DE 3er TURNO

Doctor Wenceslao Regules

Trámite: — Sucesión M. Bonda de Felid, Sucesión A. Rampoldi de López, Sucesiones P. L. de Cruel, J. y P. P. Cruel, Sucesión C. C. de Cáceres, La sociedad Anónima Bodega Bonomi y otro con C. Guerra Hnos. y otros, Sucesión A. Demonset de Catova, Intestado: Che Puigarnau y Fígoli, Sucesión J. Chagas, Sucesiones J. Riva Zuchelli y otros, Sucesión P. F. Murnentoll, Testamentaria F. D. Montero, Testamentaria F. Calcarjas, Sucesión J. Llunell, Sucesión L. Riaño, Sucesión S. A. Simonelli, J. Gollette Barretty, J. Roda, S. Lavigniane, M. Cruguelra, M. Echavarría, Sucesiones J. M. Villar y otro, J. Gil con J. Cibils, hoy su sucesión, J. T. Benítez y Ferrer con A. Ruiz Díaz y otros, J. J. de Arzúmpena con F. Quadros, D. Castro de Marquez, F. E. Anaya con B. Kimelman, La Empresa del Ferro Carril Central del Uruguay sobre una inspección, C. Villareal, J. P. de Cotrin y otros, Z. Peira con J. Avalo y Hno., N. Inclarte, con sucesión S. Allende, N. S. Piris, N. Pereira de Rossell, J. y C. Case Treshing Machine y Compañía con C. González, E. B. Helguera con Uriarte y García, A. L. Martínez con Sucesión J. Q. de Borrone, J. N. Genta con M. Pérez, hoy su sucesión, A. G. de Pouy, Sucesión J. Reyes, M. Turon Canny de Mocho con J. Mocho.

Interlocutorias: — Intestado J. Iglesias, Sucesiones N. y G. Pérez Montero, F. F. de Gómez Varela y otros.

Definitivas: — E. Salens de Arruda por sus hijos menores, A. C. Brena, Sucesión J. P. y Blanco.

Eloy G. Pereira, Actuario.

JUZGADO L. N. DE HACIENDA

Doctor Ezequiel G. Pérez

Trámite: — L Junta Económico Administrativa de Montevideo contra F. Pena por expropiación, J. B. Fernández en autos la Dirección General de Aduanas contra los agentes de la embarcación denominada "Esperanza Catalana", A. Bertolotti contra el Estado, El Síndico del concurso J. F. Ramírez sobre honorarios en autos F. Revello contra el Fisco, La Dirección General de Aduanas contra el Lloyd Brasileiro, J. A. Ramírez y C. E. Bouton en autos C. G. Brauer contra la Compañía Constructora General Limitada (incidente por honorarios de la defensa), C. de la María en autos A. Silveira contra F. Revello, C. Arroyo denuncia mina en Cerro Largo, La Dirección General de Aduanas contra J. A. Barrere y Compañía.

Interlocutoria: — La Dirección General de Aduanas contra la firma "J. N. Rossi y Compañía" (incidente por honorarios de los peritos arbitradores).

Domingo E. González, actuario.

JUZGADO L. DE COMERCIO DE 1er TURNO

Doctor Ovidio Grané

Trámite: — J. A. Madueño Reyes con C. Carcelles incidente, A. M. López Abella, Strauch y Compañía con A. Testa y J. Testa, Peregrino Carballo proponiendo concordato preventivo extrajudicial, H. Schecker capitán del vapor Wiegand con el capitán del vapor Voinay, J. P. Badano con E. Carrión y Hno., Hijos de J. Pascual con propietarios de la barca P. J. Besso e hijos solicitando matrícula de comerciantes, J. Santini proponiendo concordato preventivo extrajudicial, Antonacio Hnos. solicitando matrícula de comerciante, Bula Hnos. solicitando matrícula de comerciante, Martínez Hnos. solicitando matrícula de comerciante, V. Vero solicitando matrícula de comerciante, A. Vetra solicitando matrícula de comerciante, Banco Español del Río de la Plata con E. Lago, J. A. López solicitando matrícula de comerciante, J. C. Díaz con C. Díaz, S. Ferrari con P. Bonomi y otro, Banco Español, Santini proponiendo concordato preventivo, S. Aparicio solicitando matrícula de comerciante, J. Reichardt con J. Fabiano, F. Baleda solicitando matrícula de comerciante, V. Meira proponiendo concordato preventivo extrajudicial, L. Toscano con J. Otero, J. Días Porto y Cía. con M. Sala, G. de León y Caballero proponiendo concordato preventivo extrajudicial, J. A. Nores solicitando matrícula de comerciante, M. Maurente proponiendo concordato preventivo extrajudicial, Milea y Compañía con V. Echecoy y Compañía y F. Checoy.

Interlocutorias: — C. Mónico con A. E. de Bonifacio, E. Ancarosa con S. Genovés y otros, A. Cabeza proponiendo concordato preventivo extrajudicial, J. F. Castro proponiendo concordato preventivo judicial, E. Correa, Bally Limitada por A. Deguercio.

Definitivas: — M. Otero solicitando matrícula de comerciante, P. Fernández solicitando matrícula de comerciante.

Libros rubricados: — Marexiano y Compañía 2, Caja Nacional de Ahorros y Descuentos 5, P. Compte 1, J. Fernández 5.

Mateo Mario Fimarra, actuario.

JUZGADO L. DE COMERCIO DE 2o TURNO

Doctor Alberto Gard y Sanjuan

Trámite: — Senra Piqué y Compañía con J. Casmaño, E. B. Martínez con R. Santana, Bertín Hnos. concordato preventivo judicial, Banco de Crédito con F. Medina (hijo) y L. Rocca (hijo), Grosourth y Compañía con Antuña Maciel y Miranda, Brito Forestá, Rolando y Compañía con H. Meyer, C. Cornellie, S. H. Bonnafos con Andujar y Beiro Hnos., Oficio del Juzgado de lo Civil de segundo turno

Eau de Cologne Atkinson

"El perfume de moda de las cortes de Europa."

no en autos Banco Italiano del Uruguay con J. Gentini y otro, Esperón Hnos. solicitando matrícula de comerciante, L. Silvestro id., E. Daon id., A. Ravecca id., B. Rosso id., J. Villar concordato preventivo extrajudicial, Exhorto del Juzgado Letrado de Comercio de la Capital de la República Argentina en autos F. Encaje y Compañía con Grimaldi, Susirana y Compañía, J. P. de Guili con M. Tassano de Chiappe, P. Russo con D. Terra y F. T. Piñeyro, Campomar, H. Armanino y Compañía con F. Icasuriaga, Campomar H. Armanino y Compañía con E. S. López, J. A. Paz con A. Falca, V. Basque con Cía. de Seguros de Vida "La Uruguaya", F. y R. Casabó con M. Elizando, R. A. Bardier con J. Guzzetti, J. C. Díaz con E. de Castro y L. Hughes, Banco Español con A. Santa María (hijo), Oficio del Juzgado de lo Civil e Intestados de 3er. turno en autos J. Mencibehere con J. Gallareta, Oficio del Juzgado Letrado Departamental de 2.o turno en autos G. Chiarla con G. Dotti, Nelson Carrasco con Villabrú Hnos., J. C. Granara con P. Pierri, Exhorto del Juez de Comercio de la Capital de la República Argentina en autos Calice Hnos. con A. Castiglia.

Definitivas: — P. Astraldi concordato preventivo extrajudicial, A. Gamberoni con E. M. Escalante, O. Tabárez y Burgos concediéndosele matrícula de comerciante, J. L. Valle id., M. Sánchez id. id.

Eduardo Pérez Olave, escribano.

JUZGADO L. DEPARTAMENTAL DE 1.er TURNO

Doctor Federico Carbonell y Vives

Trámite: — Oficio del Señor Juez L. Departamental de Tacuarembó N.o 2567, I. Pons con A. Kaiser, R. Vergara con R. Molina, I. Bazzaro con F. Mora, A. Marroche con A. Pena divorcio, queja, L. Bertollotti ciudadanía, C. López ciudadanía, R. Rodríguez ciudadanía, C. Cafféra ciudadanía, M. P. de Menéndez con A. Rodríguez, J. Lladó con E. Espalter, R. Mayson de Lorenzo inscripción de defunción, C. Di Matteo con P. Salvetto, J. Lanau con L. Valerio, A. Lamarguant y J. Rosmarino con L. M.a Traverso, M. López y A. Nicolares divorcio, A. Carleo con A. Genori, J. Gayoso ciudadanía, R. de Marco ciudadanía, J. E. Carecetto con X. Estapé apelación del Juzgado de Paz de la 20.a sección dos providencias de trámite, E. Dallera con E. Vigliani divorcio, S. Vileriño sucesión, J. Cardozo inscripción en el Registro del Estado Civil, A. Boachialini ciudadanía, J. A. Pioulle ciudadanía, A. Grosso de Giudice solicitando venia, J. Darriba ciudadanía, J. Vázquez ciudadanía, A. Navas ciudadanía, J. Díaz Soto ciudadanía, C. Paez con C. Aspesi divorcio, J. Bronw con Starico Hermanos, R. J. Lenau con H. Chalkiadi, L. Luzardo menor, antecedentes, A. Cora sucesión, Banco de Cobranzas Locaciones y Anticipos, P. L. de Vázquez, J. Millán ciudadanía, E. Tagni con J. Morazzi divorcio, A. Gabrieli con A. Festorazzi, M. F. Rose sobre extravío de un expediente, R. Anido testamentaría, J. Cardozo inscripción en el Registro del Estado Civil, R. de Marco ciudadanía, E. Vigliani con F. Faig, J. Núñez con L. Telesca divorcio, J. C. Cheveste con C. Storace, G. Pérez con D. Rodríguez, E. Urupierrez sobre tutela.

Interlocutorias: — R. Anido testamentaría, L. Díaz con C. Piovillici, J. R. Brassó sucesión, L. Salmoiraghi con I. Rosso divorcio, G. Pérez con D. Rodríguez.

Definitivas: — J. Rovira en autos con T. Viñas queja, A. Cora sucesión, J. Fernández solicitando cumplir el artículo 113 del Código Civil.

José P Barbot, actuario.

LECTURAS

Revistas extranjeras—Muchas y muy interesantes revistas recibió ayer La Actividad, de Manuel Fonseca: Figuran entre ellas las siguientes: Les Annales, Le Envoir, La Domenica del Corriere, Le Rire, Le Pêle Mêle, Numero, L'Illustrazione Italiana, L'Asino, Il Secolo XX y el número 2 de Musique et Theatre, Noi e il mondo, Lectures pour tous, la revista que hace una colección especial para la América del Sud. Contiene este segundo número ilustraciones y crónicas muy interesantes, referentes a instituciones y puntos artísticos uruguayos y argentinos.

Caras y Caretas—El número 936, de este importante semanario bonaerense, que tanta y tan legítima difusión ha logrado en el país, contiene mucho y muy variado material gráfico, noticioso y literario. Las firmas que lucen al pie de sus mejores páginas son una garantía de su bondad, como la de Antonio C. de Linares, Leopoldo Lugones, José María Salaverría, etc., etc. En caricaturas e ilustraciones, Caras y Caretas continúa su tradición de ofrecerlas, abundantes, escogidas y magníficas.

Registro Civil

Matrimonios—Andrés Alejandro Castro y Blanco, 22 años, empleado, oriental, con Elvira Rosa Veglio, 16 años, oriental.

Herbert Noel Burbidge, 27 años, industrial, inglés, con Margarita Elisa Cazis, 22 años, oriental.

Frank Sheehy, 29 años, empleado, norteamericano, con Amalia Ramayón, 22 años, argentina.

Pedro Meeham, 24 años, hacendado, oriental, con Ema Caubarrere, 28 años, oriental.

Gilberto Padrón, 35 años, jornalero, oriental, con María Luisa Rodríguez, 24 años, oriental.

Felipe Gari, 32 años, jornalero, oriental, con Severina Eusebia Pedrosa, 30 años, oriental.

Francisco Lafuente, 26 años, herrero, chileno, con María Colonge, 15 años, oriental.

Fernando Espósito, 24 años, herrero, italiano, con Silveria Ema Cabrera, 22 años, oriental.

Severiano Vázquez, 25 años, comercio, oriental, con Aída Juana Tognola, 18 años, oriental.

Gabriel Tous Lliteras, 23 años, albañil, español, con María Eugenia Souques, 18 años, española.

Juan Perey Burget, 36 años, comercio, norteamericano, con Elena Sara Angeneheidt, 21 años, oriental.

Juan Bordizar, 34 años, artesano, oriental, con Margarita Talechea, 27 años, española.

Vicente Bagnasco, 30 años, desollador, oriental, con Balbina Donato, 22 años, oriental.

Ignacio Armada, 23 años, electricista, español, con María Carmen Odera, 18 años, oriental.

Defunciones. — María Alba Bruzone, oriental, 3 años, Hospital Pereira Rossell; Enrique Justo Manuel Vilanova, oriental, 8 días, Ejido 1606; Angel Rafael Terusio, oriental, 17 meses, Cerro Largo 1676; Liberata Alvarez de Pérez, española, 44 años, casada, Bequeló 2021; María Ester Oyarzabal, oriental, 18 años, soltera, Paysandú 982; Bautista Manzi, oriental, 68 años, casado, Hospital Militar; Antonio Casarino, italiano, 70 años, viudo, Treinta y Tres 1824; Margarita Nochetti, oriental, 42 años, viuda, Hospital Vilardebó; Teresa Bruno de Cisco, italiana, 41 años, casada, La Paz 1581; Angela C. de Pa..., italiana, 34 años, casada, Hospital Maciel; Ramona Aguilar, oriental, 19 años, soltera, Hospital Maciel; José Dobar, español, 49 años, casado, Hospital Maciel; Angel Cortezano, oriental, 26 meses, Constitución 2184; María Fedori de Zappa, italiana, 60 años, viuda, General Aguilar 1173; Francisco Urrutia, oriental, 55 años, se ignora, Hospital Vilardebó; Carlos Didero, oriental, 21 años, soltero, Hospital F. Ferreira; Leandro Cabrera, oriental, 21 años, soltero, Hospital F. Ferreira; Pablo Arrúa, oriental, 53 años, casado, Hospital F. Ferreira; Carolina Pagani de Noran, italiana, 83 años, viuda, Amancho 9; Josefa Maneiro de Manzo, española, 71 años, casada, Miguelete 1096.

Bebed Agua Salus

REMATES

Gomensoro & Castells

HOY

De Muebles nuevos y usados

En nuestro Salón de Ventas: Piedras número 318

EL VIERNES 8 de Setiembre, a las 2 p. m.: Muebles de Sala, Escritorio, Comedor, Dormitorio, espejos cortinados, alfombras, artefactos, adornos, loza, cristalería, porcelana, artículos de menaje, gramófonos, discos, relojes pared y gran variedad de artículos.

Al mismo tiempo

1 automóvil Ford, landaulette.
1 volanta americana de 4 ruedas.
En exhibición la víspera.
Seña: 25 o|o. Comisión, 5 o|o.
2862-st.8.

Gomensoro y Castells

JUDICIAL

Casita en el Peñarol.—Frente al Camino a Colón esquina calle M

EL MIERCOLES 13 de Setiembre, a las 3 1|2 p. m., al mejor postor, en las puertas del Juzgado, calle Treinta y Tres núm. 1425. Mide 10 mts. frente al Norte por 40 mts. frente al Nordeste. Consta de 3 piezas, patio, cocina, w. c. y demás mejoras.

Títulos y antecedentes, Oficina Actuaria. Autos: G. Apezarena con F. Golpe. Oblación: 10 o|o. Otros informes: Piedras 318.

2863-st.13.

Gomensoro y Castells

JUDICIAL

Magnífico terreno central.—Inmejorable ubicación.—Florida 1232, entre Soriano y Canelones (ex Casino y Teatro Nacional).—Soberbias dimensiones: 21 mts. 76 de frente por 42 mts. 90 de fondo. — Area: 993 mts. 50.

EL JUEVES 14 de Setiembre, a las 4 p. m., en el mismo, que tiene importantes y valiosas mejoras.

Títulos y antecedentes, Juzgado Civil 2.o turno, Zabala 1327. Autos: J. Beretta contra Eug. M. Petit. Oblación, 10 o|o. Otros informes: Piedras núm. 318.

2861-st.14.

Julio R. Alvarez

Judicial

Del Teatro de la "Comedia", en el Paso del Molino, sobre la calle Fomento entre Zabala y Aurora, y la casita con tres piezas y demás comodidades, calle Trabajo N.o 792, entre Bella Vista y Colón.

EL JUEVES 21 del corriente, a las 3 1|2 y 4 1|2 de la tarde, de acuerdo con el siguiente:

EDICTO—Por disposición del señor Juez Letrado de Comercio de segundo turno, doctor don Alberto Gard y Sanjuán, dictada en los autos caratulados "Caja Nacional de Ahorros y Descuentos con Eduardo J. Piccardo, Ejecución de hipoteca", se hace saber que el día 21 del entrante mes de Setiembre, a las quince horas y treinta minutos y a las diez y seis horas y treinta minutos respectivamente, en los lugares de sus ubicaciones y por el martillero D. Julio R. Alvarez, con asistencia del Alguacil y Actuario del Juzgado, se va a proceder a la venta en remate público y al mejor postor, de los siguientes inmuebles: Un solar de terreno con el edificio que contiene, que es el local que ocupa el Teatro de la Comedia, situado del otro lado del Paso del Molino, en esta capital, compuesto de un área de doscientos noventa y un metros con veinte decímetros cuadrados, que se deslindan así: catorce metros de frente al nordeste sobre calle Pública denominada actualmente Fomento, entre las de Zabala y Aurora; veinte metros ochenta centímetros al nord-oeste, lindando con el resto del solar señalado con el número dos en el plano respectivo, catorce metros al sud-oeste, lindando con el solar 6 y 20 metros 80 centímetros al sud-este, con los solares cuatro y cinco y 2.o: un solar de terreno con el edificio y demás mejoras que contenga, cuyo solar es el señalado con el número cuatro de la manzana doscientos treinta y siete del pueblo Victoria de este departamento, compuesto de un área de doscientos veintiún metros treinta y seis decímetros cuadrados que se deslindan así: ocho metros cincuenta y nueve centímetros de frente al nor-oeste a la calle Trabajo por veinticinco metros setenta y siete centímetros de fondo y linda por el nord-este con el solar cinco, por el sud-oeste con el tres y por el sud-este con el once. Se previene: 1.o Que el mejor postor deberá consignar en manos del actuario el diez por ciento de su oferta en el acto de serle aceptada; 2.o que todos los gastos de escrituración, certificados, etc., son por cuenta del comprador, y 3.o que los títulos y demás antecedentes, se encuentran de manifiesto en la Oficina Actuaria, calle Sarandí N.o 520.—Montevideo, Agosto 30 de 1916.—Eduardo Pérez Olave, escribano.

Nota—La Caja Nacional de Ahorros y Descuentos da en préstamo sobre las propiedades a venderse, las cantidades de mil quinientos pesos sobre la primera y ochocientos pesos sobre la segunda.

Por informes: Misiones 1480.

2864-St.21.

BANCOS

BANCO HIPOTECARIO DEL URUGUAY

INSTITUCION DEL ESTADO

FUNDADO EN 1892

Estadizado por leyes de 8 de Junio de 1912 y 22 de Octubre de 1915

Capital autorizado	$ 5.000.000.00
" integrado	" 3.703.829.37
Beneficio a liquidar	" 163.785.32
Reserva inmobiliaria	70.000.00
Reserva para los riesgos de los préstamos	" 192.169.61
Circulación cédulas y títulos: 31 Junio 1916	$ 26.766.700.00

Hace préstamos hipotecarios hasta 30 años de plazo, pudiendo cancelarse en cualquier momento, total o parcialmente. El préstamo solo devenga interés hasta el día en que se cancele. Cuando se hacen amortizaciones parciales, la cuota se abona en lo sucesivo sobre los saldos deudores.

Interés y comisión, todo comprendido, 7 o|o anual.

Los préstamos se hacen en Títulos Hipotecarios que el Banco da, y recibe a la par en las cancelaciones totales o parciales.

La cuota, por interés, comisión y amortización, que es semestral en los préstamos rurales, y trimestral en los urbanos, importa $ 40.09 y 19.99, respectivamente, por cada mil pesos.

Recibe depósitos en caja de ahorros, para ser invertidos en títulos hipotecarios.

Las escrituras de hipotecas están exentas de sellado y los certificados de los registros del estado son gratuitos.

Realiza gratuitamente el estudio de los títulos de las propiedades que se gravan.

Se encarga de la compra y venta de Títulos Hipotecarios.

El servicio de cupones se hace en sus oficinas, y en Europa lo atienden La Banque de París et des Pays Bas, de París, por sus sucursales de Amsterdam y Ginebra, y en Londres los señores Glyn, Mills, Currie y C.o Ltd.

Se encarga de la administración de las propiedades gravadas.

El Estado garantiza el servicio de los Títulos Hipotecarios, los depósitos en Caja de Ahorros y en general todas las operaciones del Banco.

Calle Misiones N.os 1429, 1435, 1439

BANCO COMERCIAL

Establecido el año 1857. — **CERRITO 394 Esquina ZABALA**

Capital autorizado	$ 4.000.000
" realizado	" 2.000.000
Fondo de reserva	" 760.000

DIRECTORIO: — José Saavedra, presidente; Dr. Alejandro Gallinal, vicepresidente; Nicolás Peirano, Félix Ortiz de Taranco, Dr. José Irureta Goyena, Antonio Goicoechea, Dr. José Pardo Santayana, vocales.

Hasta nuevo aviso regirá la siguiente tasa de intereses:

ABONA

En cuenta corriente	No abona interés	
Depósitos a plazo fijo:		
3 meses	3 ½ %	anual
6 "	4 ½ %	"
12 "	4 ½ %	"
Caja de Ahorros y Sección Alcancías:		
De $ 1 a 5.000 a vencer cada 3 meses	4 %	"
De " 1 " 5.000 " " " 6 "	5 %	"

COBRA

Por descubiertos en cuenta corriente	Convencional
Por descuentos	"

Las ventajas positivas del ahorro y las facilidades para practicarlo y estimularlo, quedan ampliamente evidenciadas con las ALCANCIAS que entrega el

Banco de la República

a toda persona que deposite DOS PESOS en la

CAJA DE AHORROS

Esos dos pesos ganan interés y el depositante puede retirarlos en cualquier momento.

Los saldos de dinero ganarán intereses de acuerdo con la siguiente escala:

De $ 1 a 300 6 o|o anual
" " 301 " 1.000 5 " "
Por mayor suma convencional

Artículo 12, párrafo 2.o de la Ley Orgánica del Banco de la República: El Estado responde directamente de la emisión, depósitos y operaciones que realice el Banco.

EL AHORRO no requiere un valor ni una inteligencia superiores, ni ninguna virtud sobrehumana. Solo requiere sentido común y el poder resistir á fruiciones egoístas. Realmente, el ahorro no es sino el sentido común en acción por un ejercicio cotidiano.

Las personas que gastan todo lo que ganan, tienen que ser necesariamente débiles é impotentes esclavos del tiempo y de las circunstancias.

Samuel Smiles (EL AHORRO).

Banco de la República O. del Uruguay

FUNDADO EN 1896

Capital autorizado . . $ 25.000.000.—
" integrado . . " 13.883.443.80

CASA CENTRAL

Calle Zabala esq. Cerrito

AGENCIA EN MONTEVIDEO
Avenida Gral. Rondeau esq. Valparaíso

SUCURSALES EN EL INTERIOR
Carmelo, Colonia, Dolores, Durazno, Florida, Fray Bentos, Guadalupe, José Batlle y Ordóñez, Maldonado, Melo, Minas, Mercedes, Paysandú, Rivera, Rocha, Rosario, Salto, San Carlos, San Eugenio, San José, Sarandí del Yí, Tala, Tacuarembó, Treinta y Tres y Trinidad.

OPERACIONES DEL BANCO

Cuentas corrientes en oro y plata

Descuentos de documentos de comercio.

Préstamos con garantía hipotecaria a los agricultores pequeños, lecherías y otras industrias rurales, amortizables en cinco años.

Préstamos con garantía a los ganaderos, para poblar o repoblar sus establecimientos, con amortizaciones dentro del plazo máximo de treinta meses.

Préstamos especiales para la adquisición de semillas y para los trabajos de esquila.

Cartas de Crédito y órdenes telegráficas sobre las plazas comerciales de Europa y América.

Giros sobre el exterior: sobre todas las ciudades de Europa y pueblos de España, Italia, Francia, Bélgica, Suiza, República Argentina, Brasil, etc.

Giros, órdenes telegráficas, transferencias sobre todas nuestras sucursales, mediante pequeñas comisiones.

Cobranzas de letras y pagarés por cuenta de terceros.

Títulos en custodia. Compra y venta de títulos.

La Casa Central, hasta nuevo aviso,

ABONA

En cuenta corriente a oro	1 %
En depósito a plazo fijo	3 "
Id. id. id. 6 meses	4 "
Id. id. id. mayor plazo	Conv.
En Caja de Ahorros	3 %
En Sección Alcancía, de $ 1.00 a 300.00	4 "
Id. id. id., de $ 301.00 a 1.000.00	5 "
Id. id. id. mayor suma	Conv.

COBRA

Por descubierto en cuenta corriente a oro	Conv.
Id. id. con garantía de valores	"
Descuentos y cauciones	"

Horas de oficina, de 10 a 16. Sábados, de 10 a 12.

Ley Orgánica del Banco de la República de 17 de Julio de 1911

Artículo 12 — La emisión tendrá prelación absoluta sobre las demás deudas simples del Banco.

El Estado responde directamente de la emisión, depósitos y operaciones que realice el Banco.

Jorge West, Gerente.

London & Brazilian Bank, Limited

1477 — ZABALA — 1477

Capital suscripto (125.000 acciones de £ 20 c/u.)	£ 2.500.000
Capital integrado	" 1.250.000
Fondo de reserva	" 1.400.000

CASA MATRIZ
7, Tokenhouse Yard, Londres

SUCURSALES

República Argentina: Buenos Aires, Rosario de Santa Fé.
Brasil: Río de Janeiro, Pará, Manaos, Ceará, Pernambuco, Bahía, Santos, Sao Paulo, Curityba, Río Grande do Sul, Porto Alegre.
Francia: París (5 Rue Scribe).
Estados Unidos: Nueva York (agencia), 56, Wall Street.
Portugal: Lisboa, Oporto.

El Banco tiene corresponsales en Portugal, Francia, Italia, España, Sud Africa, Turquía, Syria, Australia, Nueva Zelandia.

El Banco emite giros sobre las ciudades y pueblos principales de los países que preceden.

TASA DE INTERESES

El Banco abona:

En cuenta. Depósito a retirar con 30 días de aviso	2	%	anual
En cuenta. Depósito a retirar con 60 días de aviso	4	"	"
En cuenta. Depósito a 3 meses fijo	4	"	"
En cuenta. Depósito a 6 meses fijo	4 ½	"	"
En Caja de Ahorros, hasta $ 10.000	4	"	"
Por depósitos a mayor plazo	Convencional		

Se encarga de toda clase de negocios bancarios.

F. B. Hill, Gerente.

Banco Francés
Supervielle & Cía.

ESTABLECIDO EN EL AÑO 1887

423-25 de Mayo 427 — Montevideo

En comunicación directa, por un servicio telegráfico especial, con su casa de Buenos Aires, SUPERVIELLE y Cía.—150-San Martín-154.

OPERACIONES

Descuentos, cobros, compra y venta de títulos y monedas extranjeras, cartas de crédito, órdenes de Bolsa, cauciones de títulos cotizables en la Bolsa, giros sobre el interior y exterior, cobro de cupones, custodia de títulos de renta. Recibe dinero en cuenta corriente y a plazo fijo y efectúa toda clase de operaciones bancarias.

Se ocupa de todo lo que se relaciona con la administración de propiedades, tanto urbanas como rurales, venta, por cuenta de terceros, en remate o particularmente; colocación de dinero en hipoteca. Representaciones, (ver. aviso vapores).

Posée una completa instalación de Cajas de Seguridad y ofrece al público pequeñas ALCANCIAS destinadas a acumular fondos en Caja de Ahorros por lo que abona: 6 o|o de interés anual hasta la suma de 1.000 pesos, disponibles para el depositante en cualquier momento.

Atiende por teléfono, órdenes relacionadas con las diversas Secciones del Banco y facilita detalles sobre cualquier asunto referente a las mismas.

Juan M. Gorlero, Gerente

228-pte.

Banco de Préstamos Inmobiliarios

411—25 DE MAYO—411

CAPITAL AUTORIZADO $ 4.000.000

TASA DE INTERESES

Abona por depósitos a plazo fijo:

A 3 meses	el 5	o|o anual
" 6 "	" 5 1|2	" "
" 9 "	" 6	" "
" 12 "	" 6 1|2	" "

CAJA DE AHORROS

Abona 6 o|o sobre cantidades que no sobrepasen de 500 $.

Compra y venta de inmuebles, a comisión.

Cobranza de cupones, vales, conformes.

Administración de propiedades.

Jaime R. Navarro, Director-gerente.

Banco Anglo-Sud Americano Ldo.

al cual está incorporado el
London Bank of Mexico & South America Ltd.

Capital autorizado	£ 5.000.000.—
Idem suscripto	" 4.500.000.—
Idem emitido	" 2.250.000.—
Fondo de reserva	" 1.400.000.—

Casa Matriz—Old Broad Street, Londres E. C.

Sucursal París—19 Boulevar des Capucines y 22 Rue de la Paix.

Sucursal Hamburgo — Número 8 Odolpsplatz.

Agencia de Nueva York — 6 Wall Street.

Sucursales: Montevideo, calle Cerrito 388.

Chile: Antofagasta, Chillán, Concepción, Copiapó, Coquimbo, Iquique, La Serena, Punta Arenas, Santiago, Valparaíso, Talcahuano.

Argentina: Bahía Blanca, Buenos Aires, Mendoza, Río Gallegos, Rosario de Santa Fé, San Rafael, Puerto Deseado (territorio de Santa Cruz).

Agencia en Bolivia: Oruro.

Banqueros en Londres: Bank of England, Barcley y Co Ltd., Capital Countles Bank Ltd., London County y Wetsminter Bank Ltd.

El Banco emite transferencias telegráficas, letras de cambio y cartas de crédito sobre el extranjero. Se encarga de la compra y venta de títulos, cobro de dividendos, negociación y cobro de letras de cambio, cupones y títulos sorteados y operaciones bancarias en general.

Abre cuentas corrientes y recibe depósitos por plazos convencionales en condiciones que pueden solicitarse en el mismo Banco.

Montevideo, Enero 11 de 1916.

Banco de Londres y Río de la Plata

418 — Calle CERRITO — 418

Agencia: Río Negro esq. Miguelete

Casa matriz: en Londres. — Sucursales en: Francia, París; República O. del Uruguay, Paysandú y Salto; República Argentina, Buenos Aires, Barracas al Norte, Once de Setiembre, Boca, calle Santa Fé núm. 2122, calle Bernardo Irigoyen núm. 1138, Rosario de Santa Fe, Mendoza, Bahía Blanca, Concordia, Córdoba, Tucumán, Paraná; Brasil, Río de Janeiro, Santos, Sao Paulo, Pernambuco, Bahía, Pará, Curityba, Victoria, Manaos (agencia); Chile, Valparaíso; agencia en Nueva York.

Capital autorizado: £ 4.000.000, o sean $ 18.800.000.

Capital suscrito: £ 3.000.000, o sean $ 14.100.000.

Capital integrado: £ 1.800.000, o sean $ 8.460.000.

Fondo de reserva: £ 2.000.000, o sean $ 9.400.000.

El Banco da y toma giros y emite cartas de crédito sobre las principales ciudades del mundo. También expide giros postales sobre todos los pueblos de Italia que tengan Oficina Postal y en general se ocupa de toda clase de operaciones bancarias.

TASA DE INTERESES

Se abona (según cantidad)

Por depósitos a 30 días de aviso, 1 o|o anual.

Por depósitos a 3 meses fijos, 3 o|o anual.

Por depósitos a 6 y a 12 meses fijos, 4 o|o anual.

EN CAJA DE AHORROS CON LIBRETA

A vencer cada 3 meses, 3 o|o anual.
A vencer cada 6 meses, 4 o|o anual.
A vencer cada 12 meses, 4 o|o anual.

SE COBRA

Por adelantos en cuenta corriente, 9 o|o anual.

Por descuento de vales o conformes, convencional.

Montevideo, Marzo 20 de 1912.

Eduardo Richards, Gerente.

4-pte.

Banco Español del Río de la Plata

Calle 25 de Mayo esquina Zabala

AGENCIA

Avenida 18 de Julio esquina Vásquez

CASA MATRIZ

Buenos Aires—Reconquista 2001

ESTABLECIDA EN 1886

Moneda legal

Capital suscripto	$ 100.000.000.—
" integrado	" 97.378.800.—
Fondo de reserva	" **47.617.880.—**
Prima a recibir	" 1.273.000.—

Sucursales y agencias en toda la República Argentina.

Sucursales en el extranjero: Río de Janeiro, San Pablo, París, Madrid, Barcelona, Génova, Hamburgo, Londres, San Sebastián, Vigo, Coruña, Valencia y Bilbao.

Corresponsales directos en Europa, Asia y Africa.

Expide cartas de crédito, letras de cambio y transferencias por cable, compra y vende títulos y valores en las plazas comerciales.

Cobranzas y cupones y dividendos.

Se reciben valores y títulos en custodia.

Descuento y cobranzas de pagarés y letras.

Administración de propiedades y campos.

Se reciben depósitos, hasta nuevo aviso, en las condiciones siguientes:

En cuenta corriente	1	%	anual
Depósitos a 30 días	1 ½	"	"
" " 60 "	2 ½	"	"
" " 90 "	2 ½	"	"
" " 180 "	4	"	"
" " 1 año	4 ½	"	"
" " 2 años	5	"	"
" " 3 "	5 ½	"	"
" " 4 "	6	"	"
Depósito a premio con libreta, desde $ 10.00 hasta 10.000, después de 60 días	4	"	"

COBRA

En cuenta corriente	Convencional
En descuentos	"

Los señores accionistas tienen derecho, de acuerdo con el artículo 23 de los Estatutos, a depositar, sin comisión alguna, sus acciones en las cajas del Banco.

Montevideo, Agosto 25 de 1915.

Mateo A. Roldós, Gerente.

Banco Italiano del Uruguay

Casa Matriz

CALLE CERRITO NUM. 428

MONTEVIDEO

Empezó sus operaciones el 3 de Noviembre 1887

Capital autorizado		$ 5.000.000
Capital suscrito y realizado		" 3.000.000
Fondo de reserva	$ 979.373	
Fondo de previsión	" 150.000	$ 1.129.373

SUCURSALES: Paysandú y Mercedes.

CORRESPONSALES en todas las demás Capitales de los Departamentos de la República.

AGENTES

Italia—Banca d'Italia, Banco di Napoli, Bartolomeo Parodi e Fratelli, Banca Commerciale Italiana, Credito Italiano, Banca Belinzaghi, Sebasti & Cía., Jn. de Fernex & Cía.

Inglaterra—N. M. Rothschild and Sons, Baring Brothers & Cía. Ld., Crédit Lyonnais, Comptoir National d'Escompte de París, London County and Westminster Bank Ld., Swiss Bankverein, A. Rüffer & Sons, Crédito Italiano, Banca Commerciale Italiana.

Francia—de Rothschild Fréres, Crédit Lyonnais, Comptoir National d'Escompte de París, Banque Suisse et Française, Societé Générale (de París), London County and Westminster Bank Ld.

España — Crédit Lyonnais, Banco Hispano Americano, E. Sainz e hijos, Sobrinos de José Pastor, García Calamarte & Cía.

Portugal—Banco de Minho, Crédit Franco-Portugais.

Bélgica—Banque Centrale Anversoise, Banque de l'Union Anversoise, Banque Internationale de Bruxelles, Crédit Mobilier de Belgique.

Suiza—Banca de la Svizzera Italiana, Bankverein Suisse.

República Argentina—Banco de la Nación Argentina, Banco de Italia y Río de la Plata, Nuevo Banco Italiano, Banco Comercial Italiano, National City Bank of New York, Banco Holandés de la América del Sud, Banco Francés e Italiano para la América del Sud, Banco Español del Río de la Plata, Banco Italo-Belga.

Brasil—Banco do Brazil, Banque Française et Italienne pour l'Amérique du Sud, Banco do Recife, London and River Plate Bank Ld., London Brazilian Bank Ld., Banco do Commercio e Industria, Banco Pelotense, Banco da Provincia do Río Grande do Sul, Banco do Commercio de Porto Alegre.

Paraguay—Banco de la República, Banco Mercantil del Paraguay.

Chile—Banco de Chile, Banco de Londres y Río de la Plata.

Estados Unidos—Kidder, Peabody & Co., National Bank of Commerce, Guaranty Trust Company of New York, Mechanics and Metals National Bank.

El Banco, emite Cartas de Crédito, Transferencias telegráficas, Letras de Cambio a vista y a plazo, y se ocupa en general de todas las demás operaciones bancarias.

Abre Cuentas Corrientes y recibe depósitos a plazo fijo y en Caja de Ahorros a los siguientes tipos de interés:

Abona: en Cuenta Corriente a vista	1	o|o anual
y cobra por anticipos	Convencional	

Por Depósitos a plazo fijo y en Caja de Ahorros abona los siguientes intereses:

A vista después de 30 días cumplidos	1	o|o anual
A retirar con 60 días de aviso	4	" "
A tres meses de plazo	4	" "
A seis " " "	5	" "
A doce " " "	5 1|2	" "
Por más tiempo	Convencional	

Administración de propiedades

El Banco se ocupa de la administración de propiedades, mediante una módica comisión, y de la remesa de fondos a cualquier punto de la República, o del extranjero, a indicación de los interesados.

Cajas de Seguridad

El Banco, alquila al público, a precios módicos, Cajas de Seguridad de varios tamaños, instaladas en el subsuelo de su propio local, de absoluta seguridad contra incendio, robo, etc.

PIANOS

De las mejores marcas

Construidos expresamente para este clima

En mensualidades desde $ 15

Garantidos por 10 años

DISTINTOS MODELOS EN VARIAS MADERAS

THE AUTOPIANO

El mas perfecto, sólido y de mejor sonido de todos los pianos automáticos de 88 notas

12 MODELOS DISTINTOS

Venta en mensualidades

Unico agente: JULIO MOUSQUES -- Ituzaingó, 1377-1391

AGUA SALUS
DE LAS SIERRAS DE MINAS (R. O.)

VAPORES

R. M. S. P. — **THE ROYAL MAIL STEAM PACKET COMPANY**

SALIDAS DE MONTEVIDEO PARA EUROPA

AMAZON . . . . . . 15 Setiembre | ARAGUAYA . . . . . . 20 Octubre

Haciendo escala en Santos, Río Janeiro, Bahía, Pernambuco, San Vicente, Lisboa, Vigo y Gran Bretaña.

P. S. N. C. — **THE PACIFIC Steam Navigation Company**

SALIDAS PARA EUROPA

Haciendo escalas en Río de Janeiro, San Vicente, Lisboa, Leixoes, Vigo, Coruña, La Rochelle, Pallice y Gran Bretaña.

MEXICO . . . . . 19 de Setiembre | ORONSA . . . .

SALIDAS PARA EL PACIFICO

Haciendo escalas en Port Stanley, Punta Arenas, Coronel, Talcahuano, Valparaíso, Coquimbo, Antofagasta, Iquique, Arica, Mollendo y Callao.

ORTEGA . . . . . 21 de Setiembre

Por informes, dirigirse a los agentes

MACLEAN Y STAPLEDON. — **PIEDRAS, 332**

1063-pte.

Línea de vapores Correos Españoles

PINILLOS IZQUIERDO & Cía

Servicio fijo de vapores correos con Telegrafía Marconi

El día 20 del corriente saldrá el vapor-correo español.

VALBANERA

CON ESCALAS EN SANTOS, LAS PALMAS, CADIZ Y BARCELONA

Agentes generales: CARRAU & Cía., calle Uruguay núm. 331

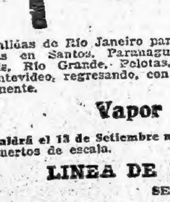

Lloyd Brazileiro

Linea de Rio Janeiro a Montevideo

Servicio regular de CARGA Y PASAJEROS

Salidas de Río Janeiro para Montevideo, los viernes quincenalmente, con escalas en Santos, Paranaguá, Antonina, San Francisco, Itajahy, Florianópolis, Río Grande, Pelotas, Porto Alegre (con trasbordo en Río Grande) y Montevideo, regresando, con las mismas escalas, los días miércoles, quincenalmente.

Vapor brasileño SIRIO

Saldrá el 13 de Setiembre a las 9 a. m. Recibe carga y pasajeros para todos los puertos de escala.

LINEA DE PAYSANDU A MANAOS

SERVICIO DE CARGA

Vapor brasileño GOYAZ

Saldrá el 15 de Setiembre a las 10 de la mañana. Recibe cargas para Río de Janeiro, Victoria, Bahía, Recife, Natal, Massoro, Ceará, Nará y Manaos.

LINEA DE CORUMBA

SERVICIO DE CARGA

Vapor brasileño MIRANDA

Saldrá el 30 de Setiembre para Corumbá y escalas. Recibe cargas. Salidas para Corumbá una vez por mes, con escalas en Asunción, Apa, Porto Murtinho, Forte de Coimbra y Porto Esperanza.

Recibe carga y pasajeros para Cuyabá con trasbordo en Corumbá, Bolivia y todos los puertos de Matto Grosso. Para informes dirigirse a

OSCAR ROMAGUERA, Agente

PIEDRAS, 363-367

1243-h.n.a.

Compañía de Aguas Corrientes

CASA ESPECIAL EN APARATOS SANITARIOS. — Surtido completo y siempre renovado de Baños, Bidets, Water Closets, Piletas, Mangas para riego, etc. — La casa se encarga de hacer instalaciones completas, contando con el personal y materiales necesarios. — Pídanse presupuestos. — Baños de hierro desde $ 22 hasta $ 100. — Abierto de 9 a 12 y de 1.30 a 6 p. m. 33-pte.

ZABALA ESQUINA RINCON